500 KURUŞ
YIL 6
SAYI
2274.

CUMARTESİ
6
EKİM 1979

EKONOMİ
Politika
SAVAŞSIZ SÖMÜRÜSÜZ BİR DÜNYA İÇİN

bir ekmek bir Politika

FKÖ lideri Ankara'ya geldi

- Başbakan Bülent Ecevit, dün FKÖ Lideri Yaser Arafat onuruna akşam yemeği verdi
- İstanbul bağımsız senatör adayı Onger, Barış Derneği, TSİP ve İKD Genel Sekreteri Yaser Arafat'ın Türkiye'yi ziyareti dolayısıyla yayınladıkları mesajlarda Türkiye demokrasi güçlerinin Filistin halkının haklı savaşımında yanında olduklarını açıkladılar

Arafat, FKÖ Bürosu'na Filistin Bayrağı'nı çekti

Ankara, (Politika) — Filistin Kurtuluş Örgütü Lideri Yaser Arafat Başbakan Bülent Ecevit'le görüştü ve Filistin Kurtuluş Örgütü Temsilciliği'nin açılışını yaptı.

Yaser Arafat dün saat 11.00'de Esenboğa Havaalanı'nda Dışişleri Bakanı Vekili Başbakan Yardımcısı ve Devlet Bakanı Hikmet Çetin tarafından Muhafız Alayına gelerek Başbakan Bülent Ecevit tarafından kabul edildi. Başbakan Bülent Ecevit ile bir süre görüşen Filistin Kurtuluş Örgütü Lideri daha sonra da

(Dev Sa. 7. Sü. 4'de)

Adana Sıkıyönetim Komutanı bildiri yayınladı

- «ZORUNLU HALLER DIŞINDA KALABALIK GRUPLAR TEŞKİL EDİLMEYECEK, TEŞKİLİ HALİNDE GÜVENLİK KUVVETLERİNCE DAĞITILACAKTIR.»
- «ZARURİ HALLER DIŞINDA, SIKIYÖNETİM GÜVENLİK KUVVETLERİNE YAKLAŞILMAYACAK VE GÖREV YAPMALARINI ENGELLEYECEK HAREKETLERDEN KAÇINILACAKTIR.»
- «GÜVENLİK KUVVETLERİNİN DUR EMRİNE OLDUĞU YERDE HAREKETSİZ KALMAK SURETİYLE VE KESİNLİKLE İTAAT EDİLECEKTİR.»

Seçim öncesi eylem birliği gelişiyor

- Bugün Şişli'de yapılacak mitinge TSİP ve Bağımsız Senatör adayı Bakiye Beria Onger'in yanısıra Devrimci Demokratlar da katılıyor.
- Muğla'da TSİP ile birlik ve dayanışmadan yana olanlar arasında eylem birliği kuruldu

Haber Merkezi — İstanbul'da bugün «eylem birliği» mitingi Şişli'de yapılıyor. TSİP İstanbul İl Örgütü, İstanbul Bağımsız Senatör Adayı Beria Onger ve Devrimci Demokratlar imzalarıyla yapılan açıklamada mitinge tüm ilericilerin katılması isteniyor. Ortak açıklamada faşizme, emperyalizme, tekellere ve şovenizme karşı ilerici güçlerin eylem birliği yolunda atılmış önemli bir adım olan mitingin, içinde

(Dev. Sa. 7. Sü 6'da)

SIKIYÖNETİM HALKA ATEŞ AÇACAK

Olay çıktığı anda kaçmayıp seyreden

Haber Merkezi — Adana, Kahramanmaraş, Gaziantep ve Adıyaman illeri Sıkıyönetim Komutanı Nevzat Bolugiray dün yayınladığı bildiride, çıkacak bir olay halinde kaçmayıp olayı seyreden halka da ateş açılacağını açıkladı. Sıkıyönetim Komutanlığının 26 numaralı bildirisinde, «Meydan ve anayollarda bir olayın vukubulması halinde, şiddet eylemcilerinin halkın arasına karışarak, açılan ateşten kurtulmak istemeleri ihtimali karşısında, olay yerinde ve civarında bulunan vatandaşlar en seri şekilde buralardan uzaklaşacak, seyiretmek ve sair sebeplerle durup beklemeyeceklerdir. Aksine hareket edenler de olay çıkaran gruplara dahil kabul edileceklerdir,» denildi.

Adana - Gaziantep - Kahramanmaraş ve Adıyaman İlleri Sıkıyönetim Komutanlığının bildirisi aynen şöyle:

«1— Komutanlığın 3 numaralı bildirisi ile, demokratik düzene kasteden yasa dışı örgüt ve şahıslara karşı şartların tahakkuku halinde silah kullanılması için güvenlik kuvvetlerine, yetki

(Dev. Sa. 7. Sü. 7'de)

Okçün, BM Genel Kurulu'nda SALT-2'yi övdü

Haber Merkezi — Dışişleri Bakanı Gündüz Ökçün, Birleşmiş Milletler Genel Kurulu'nda yaptığı konuşmada ABD ile Sovyetler Birliği arasında imzalanan SALT - 2 anlaşmasının silahsızlanma yolunda atılmış önemli bir adım olduğunu söyledi. Ökçün, "Bu önemli gelişmenin Avrupa'da ve genellikle dünyada diğer silahların kontrolü görüşmeleri üzerinde olumlu etkileri olacağını umuyoruz" dedi.

Konuşmasının büyük bir bölümünde Kıbrıs sorununa değinen Ökçün, "Kıbrıs Rum Yönetiminin, toplumlararası görüşmeleri kolaylaştırmak için ortamın düzeltilmesini öngören Denktaş - Kipriyanu anlaşmasına aykırı hareket etmekten kaçınmalıdır" dedi.

ABD Senatosu 500 milyonluk yardım önerisini onayladı

Washington (THA) — ABD Senatosu, Türkiye'ye yaklaşık 500 milyon Dolarlık "askeri ve ekonomik yardım" yapılmasını öngören öneri paketini onayladı ve tasarıyı Temsilciler Meclisine gönderdi.

Bilindiği gibi öneri, son olarak geçen hafta Senato ve Temsilciler Meclisi Ortak İstişare Komisyonunun müzakerelerinde son biçimini almış, ancak Türkiye'ye yapılması istenen 50 milyon Dolarlık askeri hibe yardımı kaldırılarak, bunun yerine ekonomik hibe yardımı yapılması, 50 milyon Dolarlık hibenin ise uzun vadeli ve düşük faizli kredilere dönüştürülmesi kararlaştırılmıştı.

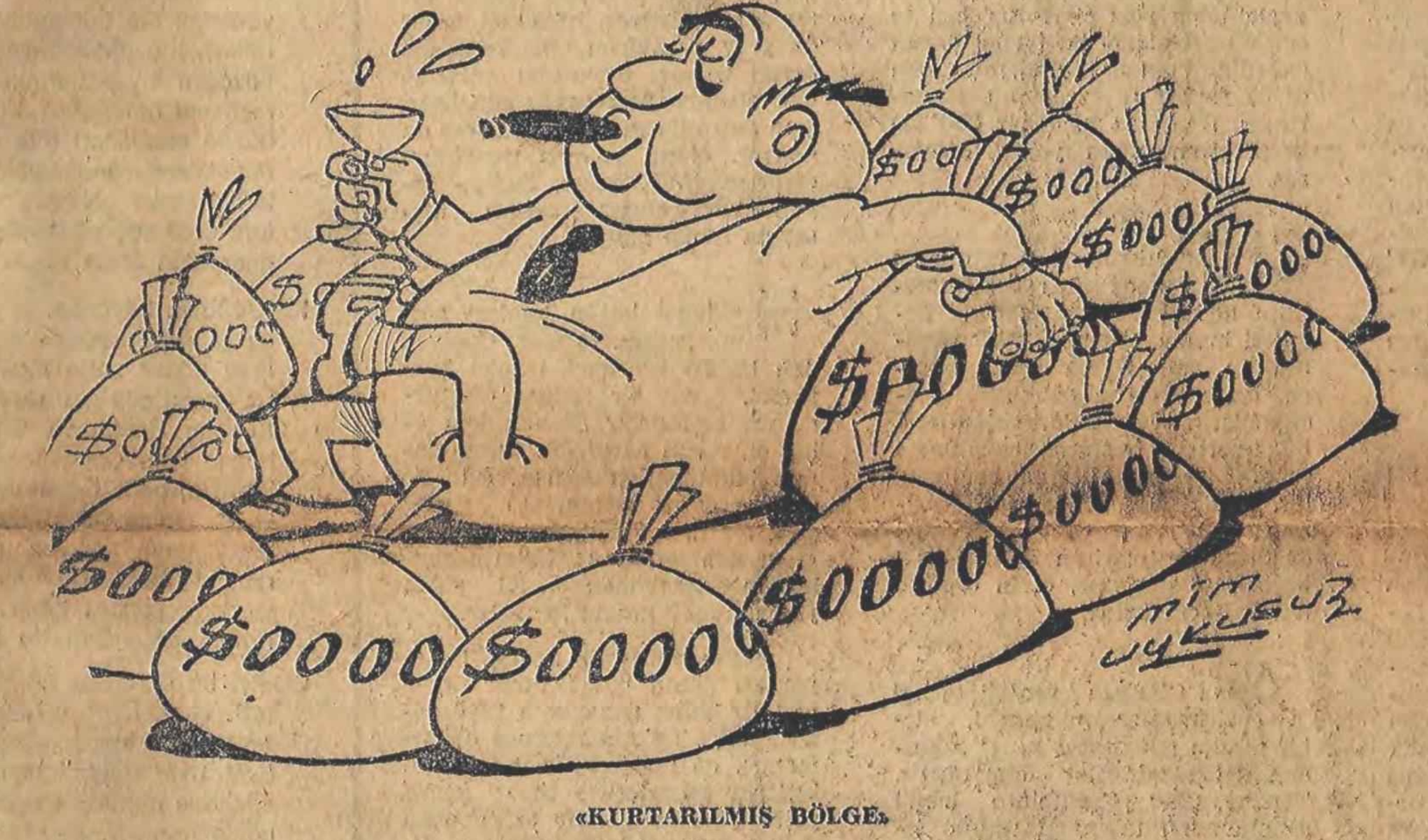

«KURTARILMIŞ BÖLGE»

Tekstilci özel sektör 1978'de 22,6 milyar lira kâr etti

Ankara, (ANKA) — 1978 yılında dokuma sektöründe faaliyet gösteren 1.177 özel işletmenin 22 milyar 640 milyon liralık kâr elde ettikleri ve bu sektörde toplam 33 milyar 756 milyon 956 bin liralık değer yarattıkları belirlendi.

Devlet İstatistik Enstitüsü'nün «özel sektör 1978 yılı sanayi anketi» sonuçlarına göre, gıda, dokuma, orman ürünleri, kağıt, basım, kimya, demir çelik sektörleri ile diğer yedi sektörde, 6 bin 157 özel firma toplam olarak 149 milyar 350 milyon liralık katma değer yarattılar. Sözkonusu kuruluşların sabit yatırım toplamı 20 milyar 376 milyon lirayı buluyor.

(Dev. Sa. 7. Sü. 3'de)

İÇİŞLERİ BAKANI İSTİFA ETTİ

- AP üyesi olduğu bildirilen şarkıcı Aynur Aydan'ın sağcı gazetelerde yeralan ve İçişleri Bakanı Güneş'le ilişkilerinin bulunduğunu belirten açıklamaları üzerine dün saat 15.00'de İçişleri Bakanı Hasan Fehmi Güneş istifa etti. Güneş, «konunun seçim öncesine rastlaması tesadüf mü?» sorusuna «yorum yok» yanıtını verdi

Haber Merkezi — İçişleri Bakanı Hasan Fehmi Güneş, dün öğleden sonra görevinden istifa etti. A.A.'nın verdiği haberde Güneş, «Türk halkından içtenlikle özür diliyorum. Sanıyorum, yapmam gerekeni yaptım» dediği bildiriliyor.

AP Beşiktaş ilçesi üyesi olan bir şarkıcının kendisi ile ilgisi bulunduğunu iddia etmesi üzerine istifayı düşünen İçişleri Bakanı Güneş, dün saat 15.00'de Başbakan Bülent Ecevit'le 25 dakika süren bir görüşme yaptı. Güneş, Başbakanlık Konutu'ndaki görüşmeden ayrılırken gazetecilere şunları söyledi: «Türk halkından içtenlikle özür diliyorum. Sanıyorum yapmam gerekeni yaptım.»

Güneş, «Konunun seçim öncesine rastlaması bir tesadüf mü?» sorusunu «yorum yok» şeklinde yanıtladı.

(Dev. Sa. 7. Sü. 7'de)

Seçim günü ordu alarmda olacak

Ankara (ANKA) — Cumhuriyet Senatosu üçte bir yenileme ve Milletvekili ara seçiminin yapılacağı 14 Ekim günü silahlı kuvvetlerin alarmda olacağı bildirildi.

Konuyla ilgili olarak bilgi veren yetkililer, 14 Ekim günü alarm durumundaki silahlı kuvvetlerin mülki amirlerin isteklerini yerine getireceklerini belirttiler ve bu kararın uygulanmasında yasal sınırlamalara uyulacağını kaydetmişlerdir. Yetkililer bu konuda Milli Güvenlik Kurulu'nun son toplantısında karar aldığını, ve ordunun seçim günü alarmda olmasının bu karar uyarınca uygulanacağını söylediler.

Demirel'in Ege gezisinde AP konvoyu taşlandı

Milas (A.A.) — Seçim gezisini sürdüren AP Genel Başkanı Süleyman Demirel, Milas'a girerken bir grubun «Kahrolsun faşistler», «Faşizm iktidar olamayacak» şeklinde slogan atması üzerine, konvoydaki bir otobüsten gruba şişe atıldı.

Atılan şişelerden biri kimliği henüz belirlenemeyen bir kişinin başında parçalandı. Yaralanan kişi hastaneye kaldırıldı. Slogan atan grup, güvenlik kuvvetlerince dağıtılırken şişe atılan otobüs olay yerinden hızla uzaklaştı.

Daha sonra Yatağan'a bağlı Eskihisar Köyü'nde Dev-Genç'li olduğu öne sürülen bir grup

(Devamı Sa. 7. Sü. 8'de)

Koç, petrol alanına da elattı

- ENERJİ BAKANLIGI'NA BAŞVURAN KOÇ HOLDİNG, 12 SAHADA PETROL ARAMAYI PLANLIYOR
- OLUŞTURULACAK ŞİRKET İÇİN KÜÇÜK TASARRUF SAHİPLERİNİN HİSSE SENEDİ ALMALARI İSTENİYOR

İstanbul, (THA) — Koç topluluğunun 12 sahada petrol arama girişimine başlayacağı ve bu amaçla da 500 milyon liranın üstünde sermayeli yeni bir şirketin kurulacağı açıklandı.

Topluluğun yayın organı «Bizden Haberler» gazetesinin Ekim ayı sayısında yer alan bir habere göre kurulacak şirketin yurt çapında hizmet yüklenebileceği, bir başka kuruluşla ortaklık yapabileceği gibi halk tasarruflarından da yararlanabileceği» belirtiliyor. Ayrıca şirketin petrol teknolojisi verecek yetenekte bir yabancı kuruluşla işbirliği yapması da projede öngörülüyor.

Koç Holding'in yayın organında şu görüşlere yer verildi: «Türkiye'de, ekonomik üretime elverişli ve henüz arama yapılmamış petrol sahaları mevcuttur. Yürürlükteki petrol kanunu, ülkemizde, yerli ve yabancı şirketlerin petrol aramasına imkân vermektedir.

— Çıkarılan ham petrole kuyu başına OPEC fiyatı ödendiğinden arama teşebbüsü, petrol bulunduğunda ya-

(Dev. Sa. 7. Sü. 4'de)

MHP'li militanlar patronların emrinde

- BURSA TÖBANK MERKEZ ŞUBESİ'NE SİLAH TAŞIMAKTAN VE KULLANMAKTAN YAKALANMIŞ VE HÜKÜM GİYMİŞ MHP YANLISI FAZLI TAŞTAN, MÜSLİM BİLGİÇ VE MUSTAFA YILDIZ FORMALİTELER TAMAMLANMADAN İŞBAŞI YAPTIRILDILAR
- MERSİN SODA FABRİKASI'NDA İŞÇİLER GREVE BAŞLAYINCA İŞVERENİN 250 KADAR FAŞİSTİ FABRİKAYA DOLDURDUĞU GÖRÜLDÜ
- İSTANBUL BAKIRKÖY'DE BULUNAN TEKSTİL FABRİKALARINDA SENDİKAL ÖRGÜTLENMEYİ KIRMAK İÇİN İŞVERENLERİN DE FAŞİST MİLİTANLARDAN YARARLANDIĞI GÖRÜLDÜ.

Haber Merkezi — Yarım milyona yakın işçiyi kapsayan toplusözleşme döneminin başlamasıyla işverenlerin sendikal örgütlenmeyi kırmak ve işçileri sindirmek amacıyla başvurdukları yöntemlerden birinin de MHP yanlısı militanlardan yararlanmak olduğu çeşitli olaylarla ortaya çıktı.

Sendikal mücadelenin çok çetin bir aşamada olduğu Türkiye Öğretmenler Bankası'nın Bursa Merkez Şubesi'ne çıkarılan BANK - SEN üyelerinin yerine işverenin formaliteleri dahi tamamlama gereği görmeden üç MHP yanlısı militanı aldığı saptandı.

Öğrencilik yıllarında faşist saldırıların tertipçilerinden olan, defalarca silah veya benzeri suç aletleri taşımaktan ve kullanmaktan yargılanmış ve hüküm

(Devamı Sa. 7. Sü 3'de)

NATO'nun kararlılık tatbikatı sürüyor

- 14 Ekim'e kadar sürecek olan tatbikatta 9 Ekim günü Saroz Körezi'ne çıkartma yapılacak

İstanbul (Politika) — Türkiye'nin kuzeybatı bölgesinde devam eden NATO Kararlılık Tatbikatı'na Türkiye, Portekiz, Amerika, İngiliz ve İtalyan askeri kuvvetlerinin katıldığı ve tatbikatın 14 Ekim'e kadar süreceği açıklandı.

Kurmay Albay Tuncay Ayber tarafından yapılan açıklamaya göre, tatbikatın senaryosu Trakya sınırında hayali bir sosyalist ülke saldırısına dayandırılıyor. Senaryoya göre, Trakya sınırında tırmanma ve sınır ihlalleri karşısında, ABD'den gelen amfibik çıkarma birlikleri Cebelitarık Boğazı'na gelecek, oradan Akdeniz'e açılacak, Sardunya'da İtalyan kuvvetleriyle birleşerek Ege Denizi'nde ilerleyecek. Daha sonra Saroz Körfezi'nde çıkartma yapılacak.

9 Ekim'de yapılacak çıkartma harekâtını NATO komutanları ve bazı ülkelerin konsoloslarıyla, yerli ve yabancı gazeteciler de izleyecek.

Yurdakul'un katillerinden ikisinin kimliği saptandı

- Dün Adana ve Ankara'da sağ görüşlü iki kişi öldürüldü
- Ankara'da bir ilericiyi öldüren İrfan Gökmen adlı MHP yanlısı 25 yıl ağır hapis cezasına çarptırıldı
- Bir süre önce sıkıyönetimce kapatılan polis derneği Pol - Der'in Genel Başkanı tutuklandı

Haber Merkezi — Adana Emniyet Müdürü Cevat Yurdakul'u öldürenlerden ikisinin kimliği saptandı ve cinayet sanıklarının MHP eğilimli olduklarının anlaşıldığı bildirildi. Adana'da 36 demokratik kuruluş ve sendika tarafından yapılan ortak açıklamada 54 polisin açığa alınması sert bir dille eleştirildi.

Bu arada dün Adana ve Ankara'da sağ görüşlü oldukları bildirilen iki kişi vurularak öldürüldü. Bir süre önce sı-

(Dev. Sa. 7. Sü. 1'de)

Okurlardan Politika'ya

Başbakan Ecevit'e

Aradan epey zaman geçti sayın başbakanım.

İsterseniz şöyle 77 seçim öncesindeki vaatlerinizi hatırlatarak başlıyalım. Anılar bazen tatlı, bazen acı olur da, belki benim hatırlatacağım ikincisi olacaktır.

Özgürlükçü demokrasiyi sağlamak 141-142'yi kaldırmak, can güvenliği, öğrenim özgürlüğünü sağlamak, toprak, iş sağlamak...

Ehh... Tabi siz de bunları yapmadınız. Faşist saldırılar arttı, zam zulüm aldı yürüdü. Zenginler daha zengin, fakirler daha fakir oldu. Siz buna, futbol sahalarındaki ateşli seyircilerden daha uslu bir seyirci oldunuz..

Ama görüyorsunuz sayın Başbakan, gittiğiniz her yerde halk sizi «faşist yuvalar dağıtılsın» istemiyle karşılıyor. Siz de Konya'da olduğu gibi; «Bu adamların dünyadan haberi yok. Biz faşizmi hükümet olduğumuzda yendik. Hem MHP'yi kapatsak, Türkeş'i tutuklasak, ne olacak?» diye soruyor, «Asıl mesele AP'nin yakasına yapışmaktır» diyorsunuz.

Soru hakkı bize geldiyse, bir soru da biz size soralım sayın Başbakanım: Faşizm tehlikesini görmezlikten geliyorsunuz da şu AP'ye niye sarılıyorsunuz? Bir yandan «anarşi» olarak nitelendirdiğiniz faşist terörün kaynağı olarak AP'yi gösteriyorsunuz öte yandan sarmaş dolaş memleket sorunlarını çözmede (!) birleşiyorsunuz. Buna ne demeli?

Bu bilir. İkincisine gelince...

Vaatlerinin hiç birini gerçekleştirmedin: Seçim yaklaştı, Ankara'dan o cici otobüsüne binip Hatay'a geldin. Ve orada miting alanında kürsüden sen gelirken, spiker: «Başbakanımız, halkımıza hesap vermek için geliyor» dedi.

Sen ise, alana girişinden çıkışına kadar «şükür» «Allah» sözleriyle halkımızın dini inançlarını sömürmeye, bu sözlerin ardına saklanarak oy toplamaya baktın. Fakat senin yalanlarına inanmayan halk faşist yuvalar dağıtılsın» diye haykırdığında, sen nasıl da sokaktan topladığın görevlilerini halkın üzerine sürdün?

Dolayısıyla o alana hesap vermek için mi, yoksa oy toplamak için mi gittiğin açığa çıktı.

Mitingde «MHP kapatılsın» diye slogan atıldığında, kitleyi susturmak isterken, yanımdaki 60'lık amcayı sopalarla yaralayan adamların, yarın 14 Ekim'de hangi yüzle o yaşlı amcanın ve sopalanan diğer insanların karşısına çıkacak?

Ama sayın Başbakan, Hatay CHP yöneticilerinin dikkatini çekti mi bilmem, görevli koyduğunuz gençlerin de bir kısmı görev işareti taşıyan gömleklerini çıkarıp yerlere attılar. Bu size bir ders olmalı. Tarihi yaratan kitlelere sırt dönmenin cezası bu.

Ya... İşte böyle Başbakanım. İnsan gözlerini kapatıp görmek istemezse gerçekleri, tavuk körlüğünden de çok çeker.

NURİ SAĞALTICI

Lice'den bir ses

Adım Süreyya Balaban, Lice'li bir genç kızım. Batman'da yaşıyorum ve lisede okuyorum. Ben yurtseverlik duygularıyla Batman'da örgütlenmiş olan faşist Apocuların saflarında yer almıştım.

Apocular, ilerici adı altında faşist bir örgüttür. Onların yaptıkları barışı geriletmek ve halkı Marksizm-Leninizm'den uzaklaştırmaktır. Ben onların yaptıkları terör olaylarını pek anlatmayacağım. Zaten burjuva gazetelerinde boy boy okuyoruz. (Aydınlık, Hürriyet, Tercüman). Sadece onlardan ayrılmamdan dolayı bana yaptıklarını anlatacağım:

Ben, bu faşistlerin gerçek yüzünü gördükten sonra onlardan ayrıldım. Faşist bir yöntem olan «davadan döneni vurun» ilkesi uyarınca Apocular tarafından dövüldüm ve bıçaklanarak yaralandım. Fakat bu beni yıldırmadı. Devrimci olmanın verdiği coşku, bütün bu yıldırma çabalarına, engellere karşın beni yıldırmadı.

Bununla yetinmediler ve bir gece evimde ailemle yemek yerken evimize bomba attılar. Eğer bomba sesini duyup dışarı kaçmasaydık, kardeşlerim (altı tane) ve annemle birlikte ölecektik. Bize bir şey olsaydı bile bu savaşım yeni utkularla devam edecekti, bunu da çok iyi biliyordum.

Apocular Kürt halkının düşmanı, Marksizm-Leninizm'in düşmanıdırlar. Halkımız, Kürt halkı bunların saflarında yer almamalı, bunları işçi sınıfına düşman bilmelidirler.

Ben şimdi gerçek örgütümü buldum: «Yolumuz işçi sınıfının yoludur» diyen ve bu uğurda canı pahasına mücadele eden kadınlarımızın, genç kızlarımızın biricik örgütü İKD. Şimdi yaşamımda yepyeni bir çağ başlıyor. Onlardan yalanlarına inanmayan halk «Faşist yuvalar dağıtılsın» diye memde bana yardımcı olan Batman İKD'sine teşekkür ederim.

Yaşasın Kürt ve Türk halkının ortak savaşımı

İKD kapatılamaz

İKD susturulamaz.

SÜREYYA BALABAN
SİİRT/BATMAN

EMEĞİN BEDELİNİ SİZ VEREMEZSİNİZ...

Geçenlerde gazetelerde CHP'nin İstanbul için 14 Ekim ara seçimlerinde kullanacağı sloganları okudum. Bir sürü slogan arasında «Emek en yüce değerdir, bedelini veriyoruz» sloganı dikkatimi çekti.

Bu ne perhiz, bu ne turşu. Ağlar mısın güler misin? Doğru ya, emek en yüce değerdir. Emek olmadan yaşam olmaz. Dünya durur, yaşam durur.

Düşündüm, biz işçiler olmasak, yani bizim emeğimiz olmasa yollar arabalar, vapurlar, trenler, konutlar, elektrik, yani yaşam için gerekli olan şeyler bulunabilir mi?

Ya köylüler? Onların emeği olmasa süt, yağ, peynir, fasulya, domates elma vb. olabilir mi?

Evet, emek olmasa yaşam olmaz. Bunun için emek en yüce değerdir. Bunun için insanı insan yapan şey emektir.

Ama aklım almadı. Emeğimizin bedeli veriliyormuş. Asgari ücret brüt 5400 TL. İnsan, bir günlük çalışmasıyla 5 kilo süt alabiliyor. Bu mu emeğimizin karşılığı? Oysa normal bir yaşam sürdürebilmemiz için bilimsel verilere göre 10 bin TL. üzerinde net ücret olmamız gerekir..

«Toplumsal anlaşma»yla mı emeğimizin bedeli korunuyor. En doğal hakkımız, anayasal hakkımız olan grevleri yasaklamakla mı emeğin bedeli korunacak.

Kişi özüne ters düşerse, verdiği sözü yerine getirmezse, kalkar yalanla, demagojiyle insanları kandırmaya çalışır.

Ama takke düştü kel göründü. Kanmıyoruz. Emeğimizin karşılığı ancak ve ancak işçilerin iktidarında sağlanacaktır. Bunun için, ulusal demokratik güçlerin birliği yolunda çalışacak olan Bakiye Beria Onger'in Meclis'e sokulması önemli bir adım olacaktır. Oylarımız Bakiye Beria Onger'indir....

AHMET GÜRSES

FORUM

Halkımızın kaderinin belirlenmesinde belli bir yeri olan seçimlere katılmamak, oy kullanmamak, tüm alanı düşmanlara bırakıp kaçmak demektir. Düşmanın olduğu yerde, bize karşı iş kotarma peşinde olduğu her yerde bizde olmalıyız. Oylarımızı, işçi ve emekçilerin istemlerini gerçekten savunan TİP'li, TSİP'li, bağımsız, CHP'li yurtsever ilerici, solcu adaylara vermeliyiz.

Bunun için ben de İstanbul'dan bağımsız senatör adayı oldum. Seçim platformundan işçi sınıfımızın doğruluğu denenmiş görüşlerini, sınanmış savaşım yolunu yığınlara duyurabilmek, gerçekleri açıklayabilmek için aday oldum. Seçime katılan sosyalist partiler ve ilerici bağımsız adaylar arasında eylem birliği ve oyların ilerici adaylarda birleşmesini sağlamak için aday oldum.

14 Ekim Seçimlerine doğru

Bakiye Beria ONGER

(İSTANBUL BAĞIMSIZ SENATÖR ADAYI)

14 Ekim kısmi senato seçimleri yaklaşıyor. Bu seçimlerde İstanbul'dan bağımsız senatör adayıyım. Birçok seçmen, özellikle önceki seçimlerde CHP'ye oy vermiş işçi, emekçi, aydın seçmenler niçin aday olduğumu, 14 Ekim seçimlerine nasıl baktığımı, soruyorlar. Bu konuyu bir kez daha Politika'nın sayfalarında ele almakta yarar gördüm.

1977, 5 Haziran seçimlerinde ben de birçok ilerici, demokrat gibi oyumu CHP'ye vermiştim. O gün Türkiye'de güçler oranı, politik kutuplaşma bugünkünden değişik bir konumdaydı. Birincil görev, iktidardaki eli kanlı MC'nin alaşağı edilmesiydi. O gün gericilik ve faşizm güçlerinin geriletilmesi için öncelikle AP'nin, MHP'nin, CGP'nin iktidardan uzaklaştırılması gerekiyordu.

1977 seçimlerinde MC dışında iktidara aday tek parti CHP idi. 141 ve 142. maddeler ile bugünkü gibi o gün de, seçimler işçi sınıfının politik hareketine kapalı tutuluyordu. Öte yandan CHP ile AP ve MHP arasında önemli nitelik farkları vardı. CHP faşizme karşı ve burjuva demokrasisinden yana bir partiydi. Programında ve 1973'den beri birçok açıklamasında işçi, emekçi ve aydınların birçok ekonomik ve demokratik istemine yer veriyordu. Örneğin, 1976'da DGM'lere karşı parlamentoda tutarlı bir savaşım vermiş, böylece işçi sınıfımızın parlamento dışı yığın savaşımına destek olmuştu. Savunduğu görüşleri yaşama geçirme doğrultusunda adım attığı sürece, CHP'nin, ülkemizi ve halkımızı esenliğe çıkaracak tek almaşık olan ulusal, demokratik güçlerin eylem ve cephe birliğine katkıda bulunma olanakları vardı.

1973'den beri CHP'nin 141 ve 142'nin kaldırılması gibi bazı ileri istemler de dahil olmak üzere, işçi ve emekçi yığınların birçok istemine sahip çıkması; ilericilerin, sosyalistlerin, komünistlerin yıllar süren özverili savaşımlarla yığınlara malettikleri birçok istemi gerçekleştireceğini vadetmesi ve sömürü düzenine karşı çıkar görünmesi, çok sayıda işçi ve emekçiyi CHP'ye yöneltmişti. Bu durum CHP'yi, faşizmi tırmandıran MC karşısında iktidara en yakın demokrasi yanlısı almaşık durumuna getiriyordu.

CHP yönetiminin sınıfsal yapısının kapitalist sömürü düzenini ince yöntemlerle koruma ve sürdürmeden yana olduğu, emperyalizme ve tekellere karşı tek başına tutarlı bir savaşım vermesinin olanaksız olduğu bilinçli işçi ve emekçiler için o gün de bir sır değildi, ve bu gerçek yığınlara sürekli olarak anlatılıyordu. Ama kimsenin, işçi ve emekçilerden, kendilerine uygulanacak sömürü ve baskının biçim ve yöntemleri karşısında kayıtsız ve ilgisiz kalmalarını istemeye hakkı olamazdı. Sömürü ve baskıyı toptan yoketmenin olanakları belirmedikçe, faşizm ile burjuva demokrasisinin sömürü ve baskı yöntemleri arasında ayırım yapılmaması, ancak faşizmin işine yarardı.

Bu nedenlerle 1977 seçimlerinde gericilik ve faşizm güçlerini durdurmanın yolu oyların bölünmemesinden geçiyordu. Bunun için ben de o seçimlerde oyumu CHP'ye vermiştim.

Bugün gene bir seçimle karşı karşıyız. Bu seçimlerde de birincil görev, gericilik ve faşizm güçlerini geriletmektir. Bu seçimlerde de, oyların bölünmemesi için çaba harcamak gerekiyor. Ama bu kez oyların bölünmemesinin yolu, CHP'de birleşmesinden geçmiyor.

Bu saptamayı yaparken ve yığınlara iletmeye çalışırken, CHP'nin yaklaşık iki yıllık iktidar deneyiminden yola çıkıyoruz. İşçi ve emekçi yığınların bu iki yıl boyunca edindikleri deneyimlerden, kendi öz yaşam ve savaşım pratiklerinden iktidarda nasıl bir CHP'yle karşılaştıklarından yola çıkıyoruz.

CHP hükümeti, yığınların kendinden beklediklerinin hiçbirini verememiştir. Kimileri bunun nedenini, CHP yönetiminin politikasına değil, tersine, mevcut olanaksızlıklara, gerici güçlerin yönelttikleri saldırılara, hükümetteki bağımsız bakanların sabotaj ve şantajlarına bağlıyorlar. Bunların hepsiyle karşılaşılmıştır, doğrudur ve bu hükümeti düşürme tertiplerinin karşısına en başta işçi sınıfımız, onun örgütlü hareketi çıkmıştır.

Ama CHP'nin verdiği sözleri tutmamasının nedeni, hiçbir zaman tek başına kendi sağından gelen saldırılar olmamıştır. Tersine, CHP yönetiminin kendi soluna karşı takındığı tutum, işçi sınıfına ve onun örgütlü hareketine karşı izlediği düşmanca politika; ulusal, demokratik güçlerin birliğine yönelik engelleme ve bölme çabaları; sendikaların, yığın örgütlerinin iç işlerine doğrudan karışma, tüm solu terörist ve bozguncu gösterme ve faşizm ile komünizmi özdeş bir tehlike sayma politikaları, Kürt halkı üzerindeki baskıları sürdürme CHP yönetiminin başarısızlığının nedenleri işte bunlardır. Başından beri belirtildi: Türkiye'de halkın her sorununun çözümünün, hele hele düzen değişikliğinin tek yolu vardır: Tüm ilerici demokrat güçlerin ortak savaşımı, cephe birliği. Buna karşı çıkan herkes, gücü ve görüşü ne olursa olsun emperyalizmin, faşizmin, tekellerin ekmeğine yağ sürer, onların avadanlığı olur.

CHP yönetimi bu suçu işlemiştir. Onu bu duruma getiren de bu politikası olmuştur. İki yılda CHP nereden nereye gelmiştir: Dün alanlarda özgürlük nutukları atan, 141-142'yi kaldıracağız diyenler, bugün mitinglerdeki 141-142'ye hayır pankartlarını kaldırıyorlar.

Dün işbirlikçi tekelci burjuvazi için bir tehlike sayılan CHP, bugün aynı güçlerce, ilerici hareketi frenlemek için AP ile gerici bir koalisyon yapacak parti olarak görülüyor.

İki yıldır enflasyon daha da hızlandı, işsizlik ve pahalılık daha da arttı. Ücret ve maaşların satın alma gücü yarı yarıya düştü. Faşist tehlike sürüyor. Cinayetler onar onar işlenir oldu. Sıkıyönetim getirildi. En başta demokratik haklar kısıtlandı. En doğal demokratik çıkış bile suç sayılır oldu. Telgraf çekerek suç işledi diye, sendika başkanları gözaltına alınabiliyor. Şair bir Başbakanın döneminde Nazım, Brecht yasaklanıyor. Faşist terör kol geziyor, meydan okuyor. «Demokrasi yanlısı» CHP yöneticileri suspus! CHP'liler katlediliyor Sayın Ecevit, «Ben yargıç değilim» diyor. İşçiler ücret zammı istiyor, hükümet ardarda grev yasaklıyor. Emekçilerden özveri istiyor, toplumsal anlaşma adı altında ücretleri sınırlıyor, ama patronların kârları artıyor da artıyor. «Altın yılımızı yaşıyoruz» diyorlar. NATO'culuk, IMF'ye boyun eğme, ulusal çıkarları hiçe sayma sürüp gidiyor.

Halkımız bütün bunları gördü, yaşadı, yaşıyor. Öte yandan bugün işbirlikçi tekelci burjuvazi, faşist bir iktidar oluşturmanın peşindedir. Bunun için oluk oluk kan akıtılıyor. Buna olanak bulunmadığı sürece, AP ile CHP'ye çatıp parlamento içinde yeni bir gericilik cephesi oluşturmayı deniyorlar. 14 Ekim seçimlerinin sonucundan bu iki yolda yararlanmak hesabı içindeler.

Seçim öncesinde sorun, bu oyunları kimin bozacağıdır? CHP mi? İki yıllık deneyim'n CHP yönetiminin, ne Amerika'nın dayatmaları, ne faşist terör, ne de tekellerin çelmeleriyle başa çıkma yeteneğine ve gücüne sahip olmadığını, hatta buna gerçekten niyetli bile olmadığını, tüm çıplaklığıyla gözler önüne sermedi mi?

Bu nedenle, bu seçimlerde parti olarak CHP'nin desteklenmesi, işçi, emekçi ve aydınların oylarının CHP'nin sağcı yöneticilerinin adaylarına verilmesi, ne gericilik ve faşizm güçlerinin oyunlarını bozmaya, ne de emekçi yığınların istemlerinin gerçekleştirilmesine katkıda bulunacak değildir. Bu tersine, dışa bağımlılığı, faşist terörü, azgın tekelci sömürüyü onaylamak olacaktır.

Peki ne yapacağız? İşçi ve emekçilerin gerçek temsilcilerine, işçi sınıfımızın politik hareketine seçimler kapalı tutulmaya devam ederken, oyumuzu ne yapacağız?

Halkımızın kaderinin belirlenmesinde belli bir yeri olan seçimlere katılmamak, oy kullanmamak, tüm alanı düşmanlara bırakıp kaçmak demektir. Düşmanın olduğu yerde, bize karşı iş kotarma peşinde olduğu her yerde biz de olmalıyız. Oylarımızı, işçi ve emekçilerin istemlerini gerçekten savunan TİP'li, TSİP'li, bağımsız, CHP'li yurtsever ilerici, solcu adaylara vermeliyiz.

Bunun için ben de İstanbul'dan bağımsız senatör adayı oldum. Seçim platformundan işçi sınıfımızın doğruluğu denenmiş görüşlerini, sınanmış savaşım yolunu yığınlara duyurabilmek, gerçekleri açıklayabilmek için aday oldum. Seçime katılan sosyalist partiler ve ilerici bağımsız adaylar arasında eylem birliğini ve oyların ilerici adaylarda birleşmesini sağlamak için aday oldum.

Yığınlar, CHP yönetiminin uzlaşmacı politikasını görüp ondan uzaklaşırken, onlara gerçek çözüm yolunu, bunalımdan devrimci çıkış yolunu gösterebilmek için aday oldum.

Amaç, gericilik ve faşizm güçlerini geriletmek, reformculuğun tuzaklarını boşa çıkarmak, ulusal, demokratik güçlerin birliğine katkıda bulunmaktır. Aday olmamın bu amaca ulaşılmasına yardımcı olacağına ve işçi sınıfımızın savaşımına ve örgütlü hareketine yeni bir ivme kazandıracağına inanıyor, oylarınızı istiyorum.

109 Kalem Kalorifer Tesisat Malzemesi Satın Alınacaktır

Ereğli Kömürleri İşletmesi Müessesesi Müdürlüğünden

1 — Şartnamesine göre kapalı zarfla teklif alınmak suretiyle Kalorifer Tesisat Malzemesi satın alınacaktır.
2 — Teklif zarfları engeç 15.10.1979 Pazartesi günü saat 14'e kadar Ereğli Kömürleri İşletmesi (E.K.İ.) Genel Muhaberat Şefliğine verilmiş olacaktır.
3 — Zarflar aynı gün saat 15'de Müessesemiz Ticaret Şube Müdürlüğünde açılacaktır.
4 — Şartnameler Zonguldak'ta E.K.İ. Ticaret Şube Müdürlüğünden, Ankara'da Türkiye Kömür İşletmeleri Kurumu Genel Müdürlüğü Satınalma Dairesi Başkanlığından, İstanbul'da Beyoğlu İstiklâl Caddesi Odakule İş Merkezi No: 284/288 Kat 12'de TKİ Satınalma Müdürlüğünden temin edilebilir.
5 — Müessesemiz 2490 sayılı kanuna tabi değildir.

(Basın: 21978) — 2434

İSKENDERUN İSDEMİRCE 500 TON AMORF TOZ GRAFİT SATINALINACAKTIR

Şartnamesi, bedelsiz olarak aşağıdaki adreslerden alınabilir.
1— İskenderun'da Müessesemiz Ticaret Müdürlüğü,
2— İstanbul'da Sirkeci Yalıköşkü Cadde Yalıköşkü Han Kat: 4-5 deki Mümessilliğimiz,
3— Ankara'da Küçükesat Büklüm Sokak No: 22'deki Mümessilliğimiz isteklilerin şartnamemiz esaslarına göre hazırlayacakları 79-0604 No.'lu dosyayla ilgilidir. meşruhatlı kapalı teklif mektuplarını geçici teminatlarıyla birlikte en geç 26.10.1979 günü saat 14.30'a kadar İskenderun Demir ve Çelik Fab. Müessesemiz/Haberleşme ve Arşiv Müdürlüğünde bulundurmaları ilân olunur.

(Basın: 21980) — 2432

---

yorum

OYA BAYDAR

Rahşan Hanım'ın balonları

BAŞBAKAN Ecevit, bu seçim gezilerinde, pek alışık olmadığı davranışlarla karşılaşıyor. Bir zamanlar Ecevit'e çiçekler atılıp beyaz güvercinler uçurulurken, şimdi kimi yerde seçim otobüsü taş yağmuruna tutuluyor. Birkaç gün önce CHP seçim konvoyu, Konya'nın Çumra ilçesinde MHP'lilerin taşlı saldırısına uğradı.

GAZETELERİN yazdıklarına göre, Çumra'nın girişinde bir Yüzbaşı tarafından durdurulan Ecevit'e, Çumra'da «ülkücüler»in olay çıkartmaya hazırlandıkları bildiriliyor ve konuşmaktan vazgeçmesi isteniyor. Ecevit konuşacağını söylüyor ve MHP'lilerin her türlü saldırganlıkları, «katil Ecevit» ulumaları ve büyük önlemler arasında konuşmasını güç bela bitiriyor. Apar topar otobüse binilip Çumra'dan ayrılacakları sırada, Rahşan Hanım, otobüsün peşinden koşan bir küçük çocuğa, üzeri altı oklu «CHP balonlarından vereceğim» diye tutturmuyor mu! Ecevit, «şimdi sırası değil» gibi sözlerle MHP'lilerden yakayı kurtarmaya çalışırken, kedi ve çocuklara sevgi gösterileriyle ünlü eşi, ille de balon ve broşür vermeye kararlı. Ve de olan oluyor. Rahşan Hanım CHP balonlarını çocuklara atma oyunu oynarken, faşistler balonlara ve CHP broşürlerine taşla karşılık veriyorlar. Güvenlik kuvvetleri ateş açarak «asayiş»i güç bela sağlıyabiliyor. Altı oklu balonlar, Rahşan Hanım, Ecevit ve beraberindekiler canlarını güç kurtarıyorlar faşistlerin elinden.

FAŞİZMİN kurşununa, taşına, sopasına karşı «balon»... Çumra olayları, CHP'nin ve özellikle Ecevit'in faşizme karşı savaşım anlayışını, en iyi bir yazın ustasının simgesel anlatımından çok daha iyi, çok daha etkili anlatıyor. Rahşan Hanım'ın amerikanvarî seçim propagandasının başlıca malzemelerinden olan altı oklu balonlar faşistlerin attıkları taşlarla birer birer patlarken, insan 1973'ün «Umut» balonu'nun nasıl patladığını düşünmeden edemiyor.

ÇUMRA olaylarının gerçekten de acılı ve simgesel bir değeri, bir önemi var. Acaba Ecevit ve CHP yönetimi hiç düşündüler mi Çumra olayları üzerinde? Hiç düşündüler mi faşizme karşı balonla savaşım siyasetlerinin nasıl baştan yenilgiye mahkum olduğunu? Hiç düşündüler mi, faşizmin başka sandıkları gibi sadece «komünizme, komünistlere yöneltmekle yetinmeyip, nasıl kendilerine kadar geldiğini? Ve acaba Çumra'nın taşları, CHP sağ yönetimini büyük ve tehlikeli yanılgılarından biraz olsun uyandırabildi mi?

KARAMUSA köyünde, köylü kadınların sessizce taşıdığı «İKD açılsın» pankartını, bu en demokratik istemi dile getiren pankartı, koruma görevlileRahşan Hanım ve CHP Kadın Kolları Başkanı hanım için, Çanakkale'de 141-142'ye hayır pankartıyla, polis marifetiyle savaşmak kolaydı kuşkusuz. Ama Çumra'da faşistlerin taşlarından kurtulmanın tek yolunu, apar topar kentten ayrılmakta buldu CHP konvoyu. Balonla faşist kurşunlara, taşlara karşı durulamayacağını Rahşan Hanım göremese de Başbakan görmüş olmalı.

CHP'yi bu durumda görmek, hiç de sevindirmiyor bizi. Evet, CHP 1973'den bu yana sürekli sağa, tekellere, emperyalizme doğru yalpalamıştır. Evet, CHP «demokrasinin sınırlarını genişletmek» sözünde durmak bir yana, demokrasiyi iyice güdükleştirmiştir. Emekçi yığınlara pahalılık, işsizlik, getirmiş, terörün tırmanışı karşısında aciz kalmıştır. Yine de CHP'nin tabanı geniş bir antifaşist kitle meydana getirir. Bu yüzden, CHP'nin içine düşürüldüğü duruma «oh olsun» deyip geçemeyiz.

UMUDUMUZ, dileğimiz, CHP tabanının Çumra'da atılan taşlar olayını iyi değerlendirerek faşizme karşı balon sallayanları her anlamda uyarabilmesidir.

BULMACA

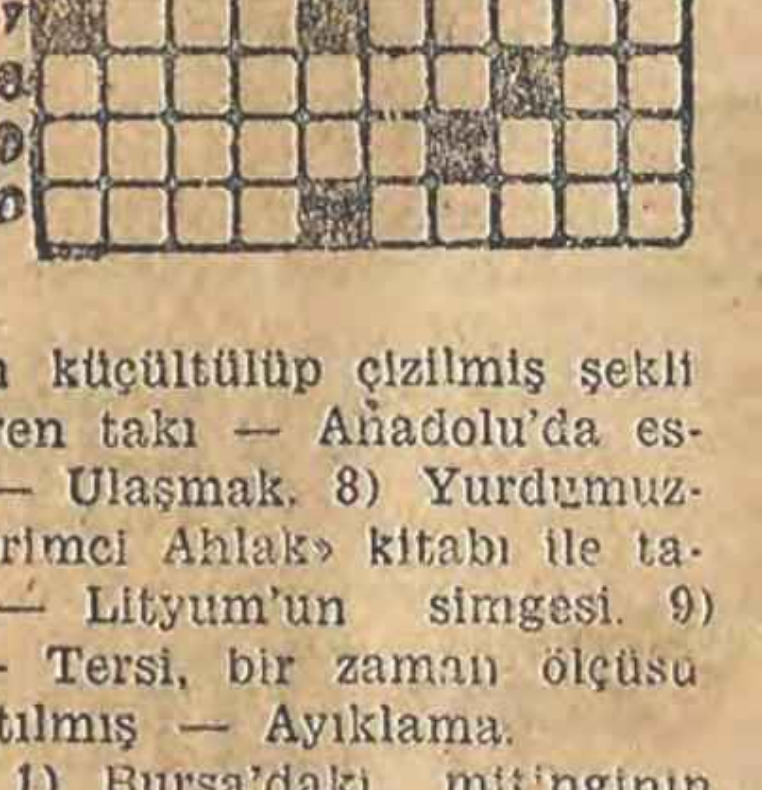

SOLDAN SAĞA: 1) Yönetmeliğinde yapılan değişiklikle amacından saptırılan, sağlık hizmetleriyle ilgili yasa — Galyum'un simgesi. 2) Dışardan aldıklarını kendine mal etmek. 3) Niğde'nin bir ilçesi — Tersi, dekalitre'nin kısa bir yazılışı. 4) Bir kimseyi ya da bir şeyi övmek için yazılan şiir. 5) Çokbilmiş — Tersi, yeryüzünün ya da belirli bir parçasının küçültülüp çizilmiş şekli 6) Meslek, eğilim vb. bildiren takı — Anadolu'da eski bir uygarlık. 7) Lisan — Ulaşmak. 8) Yurdumuzda «Devrimci Eğitim - Devrimci Ahlak» kitabı ile tanınmış Sovyet eğitimcisi — Lityum'un simgesi. 9) Küçük gösterim haftası — Tersi, bir zaman ölçüsü 10) Özel bir cila ile parlatılmış — Ayıklama.

YUKARDAN AŞAĞI: 1) Bursa'daki mitinginin POL-BİR'lilerin saldırısına uğraması üzerine eyleme geçen öğretmen örgütümüz — Saçsız. 2) En eski jeolojik sistem — Bir bilgisayar deyimi. 3) İrticayı savunma, gerici olma hali. 4) Samaryum'un simgesi — Tersi, işlenmiş toprak. 5) «Aşırı, öte» anlamındaki ön takı — Bir soru. 6) İzafiyet, ilişkinlik de denilen fizik yasası. 7) Tersi, tespihlerin başındaki parça — Kısa zaman. 7) Büyük duraklarda duran tren — Bir harfin adı. 9) Tersi, kısaltmada: Elektrokardiyografi — TKP'nin merkez yayın organı. 10) İçişleri (eski dil)

DÜNKÜ BULMACANIN ÇÖZÜMÜ:

SOLDAN SAĞA: 1) Mamak — Töre. 2) Ara hükümet. 3) Hakimiyet. 4) Ab — Sr. 5) Bu — Ne — Üşen. 6) Alfa — Azeri. 7) Durmak — riE 8) CEEO — Tito. 9) Hun — Terfen. 10) Kesk — nU.

YUKARDAN AŞAĞI: 1) Mahabad — Hu. 2) Arabulucu. 3) Maki — Frenk. 4) Ahi — Name. 5) Küme — aotS. 6) kA — Or — Ek. 7) Tüysüz — Tri. 8) Ömer Şerif. 9) reT — Eriten. 10) Et — Enikonu.

Brejnev ve Honeker: «Barış ve silahsızlanma savaşımız sürecek»

Dış Haberler Servisi — Demokratik Almanya Cumhuriyeti'nin 30. kuruluş yıldönümü kutlama törenlerine katılmak üzere Demokratik Almanya'da bulunan SBKP Genel Sekreteri ve Devlet Başkanı Leonid Brejnev ve ASBP Birinci Sekreteri Erich Honeker, SBKP'nin 25. ve ASBP'nin 9. kongrelerinde alınan kararları ve uluslararası durumu görüştüler.

İki ülke halkı arasındaki dostluk ve dayanışmanın daha da derinleşerek bundan böyle de devam edeceğini vurgulayan iki lider, Barış, Yumuşama ve Tam Silahsızlanmanın önemine bir kez daha değinerek bu alandaki çabalarını sürdüreceklerini belirttiler.

Öte yandan Leonid Brejnev'e, ikinci kez Demokratik Almanya Cumhuriyeti Kahramanı ilan edilerek «Kızıl Yıldız» ve cumhuriyetin en büyük nişanı olan «Karl Marks» nişanları Erich Honeker tarafından takıldı. Honeker, tören sırasında yaptığı konuşmada Leonid Brejnev'in ve Sovyet halkının Lenin'in idelerinin devam ettiricisi ve en yakın dostları olduğunu belirterek «İlk işçi-köylü Alman devletinin 30 yıllık gelişmesi boyunca bize yaptığınız yardımlar için size ve sizin şahsınızda Sovyet halkına teşekkür ederiz» dedi.

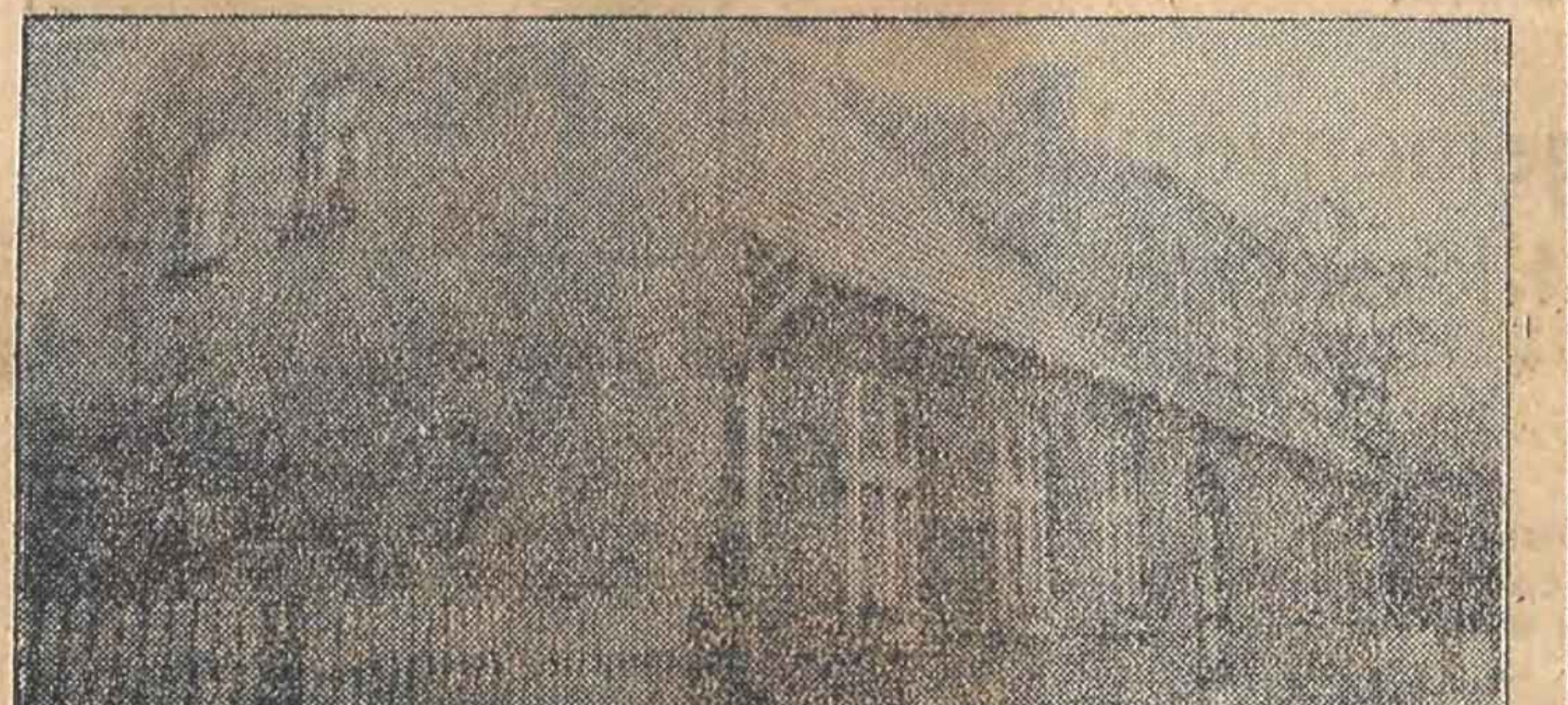

Demokratik Almanya'da eğitime büyük önem veriliyor

Dış Haberler Servisi — Demokratik Almanya'da 30 yıl boyunca eğitim alanında da büyük gelişmeler kaydedildi. Kurulan yeni, modern okullarda sosyalist eğitimin temelini oluşturan on sınıflı genel ve politeknik eğitime geçildi. 1960 yılında 23.800 olan yüksek okul sayısı on yılda 35.723'e yüksek teknik okullar ise aynı dönemde 56.100'den 97.534'e çıktı.

Devlet yeni kuşakların eğitimine büyük önem veriyor. Fotoğraflarda, bir köy okulunun 1949 ve 1979 yıllarındaki durumu görülüyor.

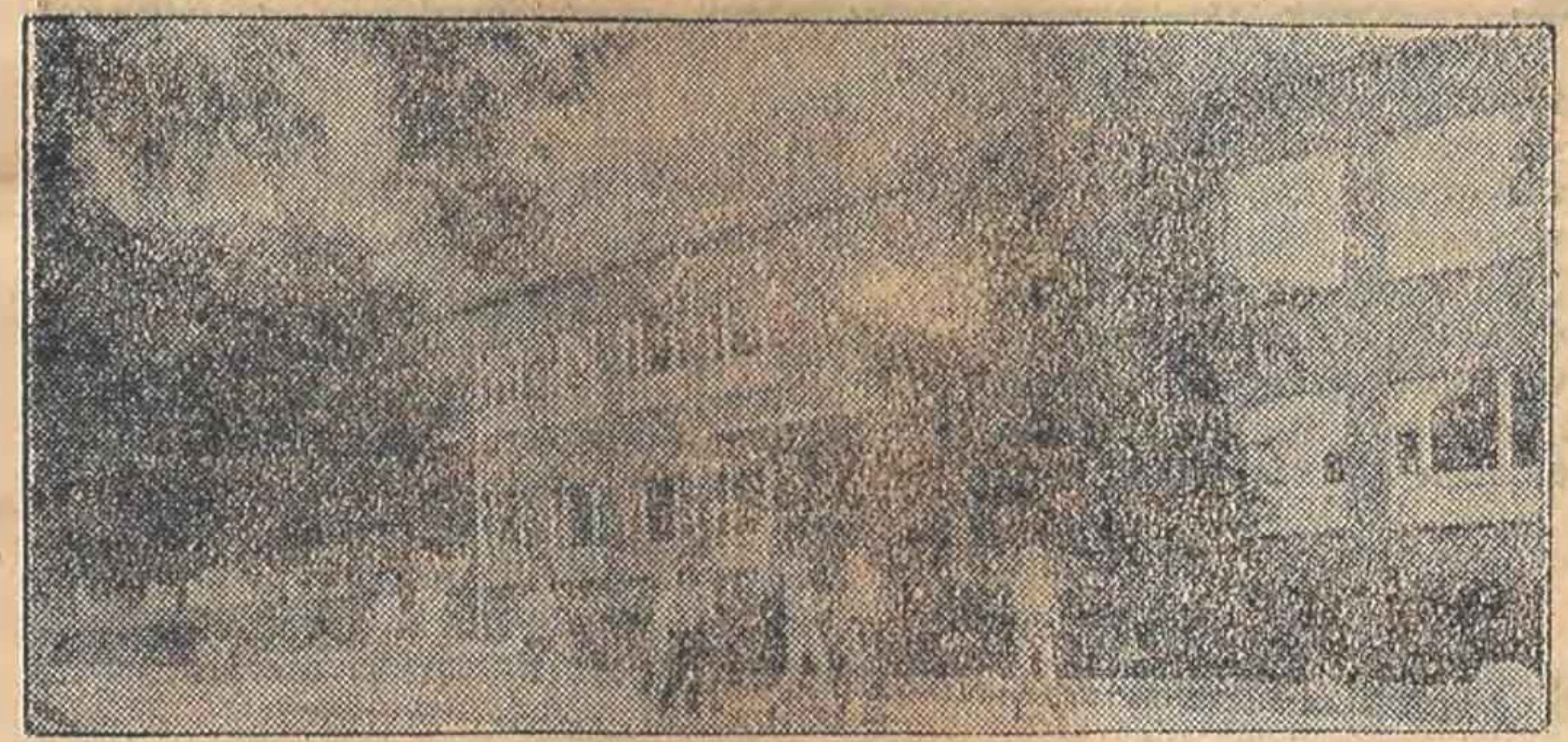

Çekoslovakya BM'ye, silahsızlanma için işbirliği tasarısı sundu

Moskova (THA) — Çekoslovakya Dışişleri Bakanı Bohuslav Chnoupek BM Genel Kurul toplantısına silahsızlanma için işbirliğini öngören bir bildiri taslağı sundu. Sovyet resmi TASS Ajansının konuya ilişkin haberinde, Bu girişim ortak ideallerden esinlenen sosyalist ülkeler topluluğunun evrensel barış ve güvenlik adına aynı politikayı güttüğünün yeni bir kanıtıdır» deniliyor.

Örnek devrimci "Che", ölüm yıldönümünde anılıyor

- 1955 yılında Fidel Castro ile tanıştıkları ilk gün sabaha kadar konuştular. Ertesi gün Guevara Kübalı devrimcilere katılmıştı
- Sosyalist Küba'nın Sovyetler Birliği'ni, Çekoslovakya'yı, Demokratik Almanya'yı ve diğer sosyalist ülkeleri ziyaret eden ilk delegasyonuna Guevara başkanlık yaptı

Guevara, "Che" adını nasıl aldı?

Guevara'nın gerçek adı Ernosto Guevara de la Serna'dır. Guevara'ya «Che» adı Küba'lı devrimciler tarafından takıldı. Arjantinliler, İspanyolca'da «hey» anlamına gelen «Che» ünlemini çok sık kullanıyorlar. Guevara'nın da bu ünlemi çok kullanması sonucu, adına «Che» eki takıldı. Bu takma adı, Castro ile karşılaştığı ve Küba'lı devrimcilere katıldığı ilk günlerde aldı.

Ernesto Guevara de la Serna 14 Haziran 1928 Arjantin'in Rosario kasabasında dünyaya geldi. Ailesi aristokrattı ve Arjantin'in bağımsızlığı için çarpışmıştı. Che iki yaşındayken astım oldu. Bunun için, birkaç yıl okula gitmeden öğrenim görmesi gerekti. Gençliği boyunca annesinin aldığı kitapları okudu. Teté -yakınları Ernosto'yu bu adla çağırırlardı- çok kitap okumasına karşın gençliği boyunca politikayla fazla uğraşmadı. Liseyi bitirdikten sonra Buenos Aires Üniversitesinde tıp öğrenimine başladı. Diğer dört kardeşine de bakması gerektiğinden kütüphaneci olarak çalıştı.

1951 yılında arkadaşı Alberto Granados ile Latin Amerika'yı dolaşmaya çıktı. 6 aylık bu gezi Guevara'nın, işçilerin burjuvazi ve işbirlikçiler tarafından nasıl sömürüldüğünü anlamasına ve geri kalmışlığın, yoksulluğun nedenlerini bulmasına yardımcı oldu.

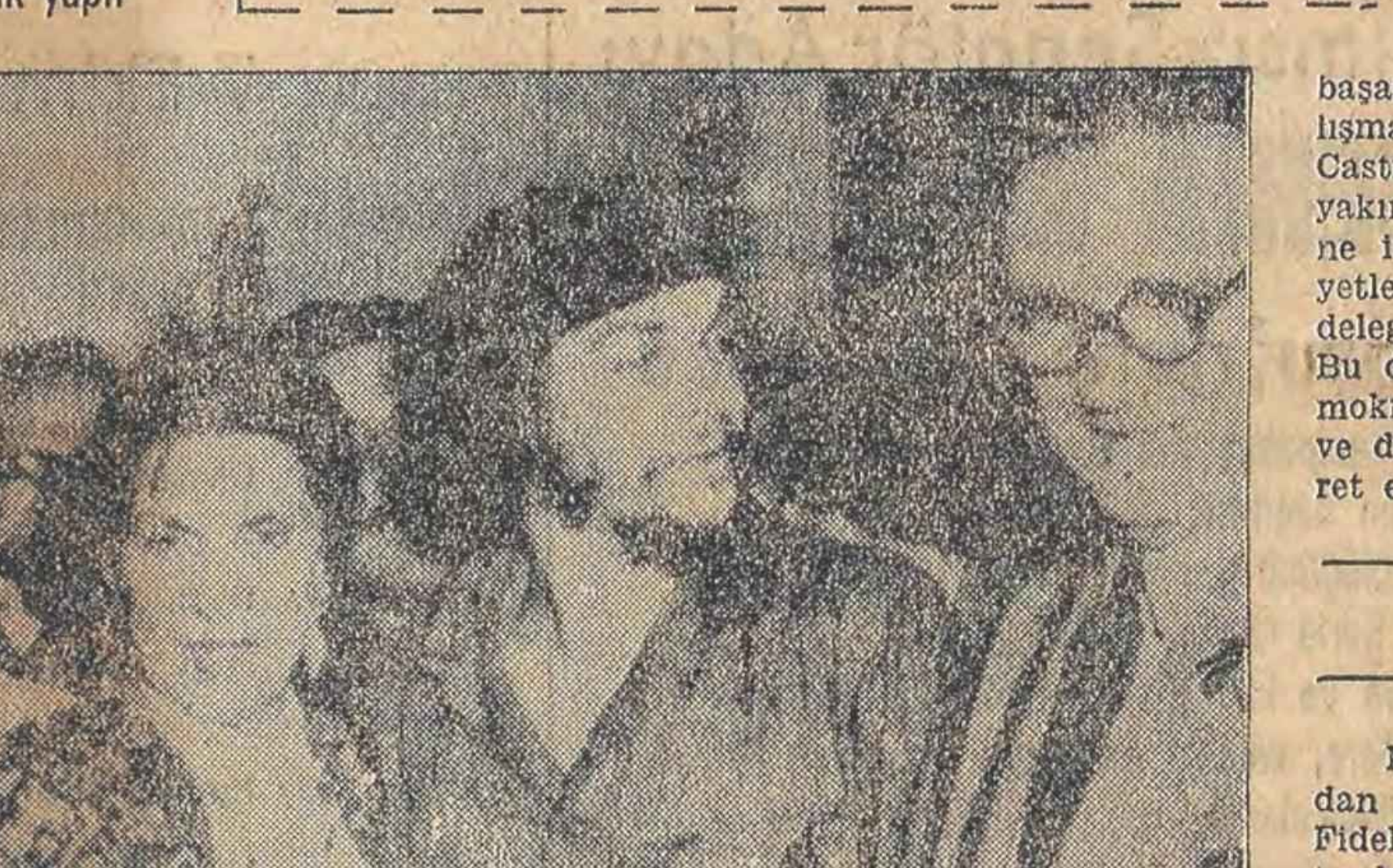

● Che, annesi ve babasıyla.

BOLİVYA'DAKİ 179. DARBEYE TANIK OLDU

Tıp öğrenimini bitirir bitirmez Arjantin'den ayrılarak Bolivya'ya gitti. Bolivya'yı seçmesinin ana nedeni, bu ülkede meydana gelen önemli sosyal dönüşümlerdi. 1952 yılı Nisanında Bolivya tarihindeki 179. darbe gerçekleştirilmişti. Nüfusun çoğunluğunu yerliler oluşturuyordu. Guevara Bolivya'da toprak reformu uygulamalarına katıldı. Ancak bunun yerlilere hiçbir değişiklik getirmediğini ve daha köklü dönüşümlerin gerektiğini gördü. Daha sonra Guetamala'ya geçti. Burada, Arbenz başkanlığında, hükümet ABD emperyalizmine ağır darbeler indirmişti. Emperyalizm dolaysız askeri saldırıyla Guetamala devrimini bastırdı. Arbenz öldürüldü. Guevara zorlukla ülkeyi terketti. İlk olarak Guetamala'da silahlı işçi sınıfı savaşımı ile karşılaştı. Daha sonra Kostarika'ya geçti. Burada Moncado baskınına katılan Küba'lı devrimcilerle karşılaştı. 1955 yılında da Fidel Costro ile tanıştı. Tanıştıkları gün bütün gece konuştular ve ertesi sabah Guevara Küba devrimcilerine katıldı. 25 Kasım 1956 tarihinde Granma gemisi ile Castro, Guevara ve 82 arkadaşları Küba'ya doğru yola çıktılar. Ancak, geminin bombalanması sonucunda bir çoğu öldürüldü.

KÜBA DEVRİMİ'NDE

Küba'ya vardıktan sonra Guevara Küba halkıyla birlikte savaşmaya başladı. Çarpışmalarda iki kez yaralandı. Halka okuma yazma öğretme çalışmalarına katıldı. Ayaklanan halkın istemlerini dile getiren gazetenin çıkarılmasında görev aldı. Küba devrimi başarıya ulaştıktan sonra da çalışmalarını sürdürdü. Guevara da, Castro gibi, Sovyetler Birliği ile yakın ilişkiler kurulması gerektiğine inanıyordu. 1960 yılında Sovyetler Birliği'ne giden ilk Küba delegasyonuna başkanlık yaptı. Bu delegasyon daha sonra Demokratik Almanya Çekoslovakya ve diğer sosyalist ülkeleri de ziyaret etti.

KÜBA'DAN AYRILIYOR

Nisan 1965'te Guevara Küba'dan sessizce ayrıldı. Daha sonra Fidel Castro'ya yolladığı mektupta kendisine gereksinim duyulan diğer ülkelere yardıma gittiğini yazdı. Bolivya'da, Guevara'nın liderliğindeki gerilla grubu ele geçirilince kendisi de yaralı olarak yakalandı. Bir gün sonra 9 Ekim 1967 tarihinde 39 yaşındayken CİA ajanları tarafından öldürüldü.

● Yuri Gagarin, Sovyetler Birliği'ni Ziyaret eden Che Guevara ile birlikte.

SOSYALIST ENTERNASYONAL, SALT-2'NIN ONAYINI ISTEDİ

Moskova (AA) — Sovyetler Birliği'ni ziyaret eden Sosyalist Enternasyonal heyeti, Moskova'da yayınladığı bildiride SALT-2 antlaşmasının ABD Kongresi tarafından derhal onaylanmasını ve «SALT-3» görüşmelerinin başlamasını istedi.

Bildiride, silahsızlanmayla ilgili anlaşmaların, silahlanma yarışının azaltılması ve ilgili taraflara eşit güvenlik hakkı verilmesi amacını taşıması ve sıkı bir kontrolden geçmesi gerektiği kaydedildi.

Bildirinin sonunda, silahlanmadan serbest bırakılmış kaynakların özellikle gelişmekte olan ülkelerdeki açlık ve yoksullukla mücadeleye ayrılması gerektiği belirtildi.

FKÖ Lübnan'da ateşkesi kabul etti

LÜBNAN, İSRAİL SALDIRILARININ DURDURULMASINI İSTEDİ

- Suudi Arabistan Dışişleri Bakanı: "BM bu işi çözemiyorsa, o zaman biz kendimiz çözeriz"

Dış Haberler Servisi — Filistin Kurtuluş Örgütü tarafından Beyrut'da yapılan açıklamada; örgütün Lübnan'da BM Barış Gücü tarafından İsrail ve faşist falanjistlere karşı önerilen ateşkesi kabul ettiği açıklandı.

Bu arada Lübnan Dışişleri Bakanı Fuat Butros BM Genel Kurulu'nda yaptığı konuşmada İsrail'in Lübnan'a karşı sürdürdüğü saldırılardan derhal vazgeçmesini istedi. Butros, İsrail'in bu saldırılarında ABD'den aldığı en modern saldırı silahlarını kullandığına da dikkati çekti.

Bu durumda ABD'nin büyük siyasi ve ahlâki sorumluluk taşıdığını kaydeden Butros **«Filistinlilerin kendi toprakları dışında bir yere yerleştirilmesiyle bu sorunun çözüleceğini kim düşünüyorsa bunu aklından silsin»** dedi

Fuat Butros, Güney Lübnan'da İsrail ile işbirliği içinde olan faşist falanjist Lübnanlılara karşı BM Barış Gücü'nün etkinliğinin artırılmasını da istedi.

Öte yandan Suudi Arabistan Dışişleri Bakanı Suud El-Faysal BM Genel Sekreteri Waldheim'e gönderdiği mesajda Lübnan sorununa BM çerçevesi içinde derhal bir çözüm bulunmasını istedi. El-Faysal **«BM'nin bu işi yapacak gücü yoksa, o zaman biz de bu işi kendi başımıza halletmeye çalışırız»** dedi.

Gözlemciler, El-Faysal'ın Waldheim'e yolladığı bu mesajın gerçek muhatabının ABD olduğunu belirtiyorlar.

TODOR JİVKOV LAOS GEZİSİNİ SÜRDÜRÜYOR

Dış Haberler Servisi — Güneydoğu Asya'da gezisini sürdüren Bulgaristan Devlet Konseyi Başkanı Todor Jivkov Vietnam ve Kamboçya'dan sonra Laos'a geçti.

Jivkov'un Laos Komünist Partisi yetkilileri ile yaptığı görüşmelerden sonra ortak bir açıklama yayınlandı. Açıklamada Çin'in Güneydoğu Asya'daki hegemonyacı emeller kınandı ve BM'ye sunulan "hegemonyacılığın kabul edilmezliği" ilkesi ile ilgili Sovyet önerisinin ivedilikle görüşülmesinin büyük önem taşıdığı vurgulandı.

İKİ YEMEN'İN BİRLEŞMESİ YAKINDA GERÇEKLEŞİYOR

Dış Haberler Servisi — Yemen Arap Cumhuriyeti (Kuzey Yemen) başkenti Sana'ya yaptığı üç günlük geziyi tamamlayan Demokratik Yemen Başbakanı Ali Nasır Muhammed, iki Yemen'in birleştirilmesinin yakında gerçekleştirileceğini söyledi.

SOMALİ'DE CEPHE, ÜÇ KASABAYI ELE GEÇİRDİ

Dış Haberler Servisi — Somali'de gerici işbirlikçi Ziyad Berre yönetimine karşı örgütlü savaşımı sürdürmek amacıyla kurulan ve ilerici - devrimci parti ve örgütlerin katıldığı Somali Ulusal Kurtuluş Cephesi gerillaları Etyopya sınırı yakınlarında bulunan 3 kasabayı ele geçirdiler.

LİBERAL ENTERNASYONAL 32. TOPLANTISINI YAPTI

Ottowa (A.A.) — Liberal Enternasyonal Ottowa'da toplandı.

Federal Alman Hükümet Başkanı Yardımcısı Liselotte Funcke, liberalizmin gelişmekte olan ülkelerde kaybolma tehlikesi ile karşı karşıya olduğunu çünkü bir çok ülkenin bağımsız bir ekonomi için çalıştıklarını söyledi.

olaylar ve gerçekler

A.BİLGE DİCLELİ

Hegemonyacılık

BİRLEŞMİŞ Milletler Genel Kurul çalışmalarında SSCB Dışişleri Bakanı Andrey Gromiko'nun getirdiği yeni öneri, uluslararası ilişkilerde hegemonyacılığa son verilmesi önerisi, dünya çapında yankılar uyandırdı. Pek çok politik çevre pek çok diplomatik çevre, bu arada bizzat hegemonyacılığın çeşitli biçimlerine ve yansımalarına karşı yoğun bir savaşımın içinde olan politik güçler, halk yığınları bu öneriyi, bu önerinin önemini konuşuyorlar. Öneri derhal Birleşmiş Milletler alt komisyonlarının gündemine alındı. Yakın bir gelecekte Genel Kurul çalışmalarına gelmesi, karara bağlanması bekleniyor.

HEGEMONYACILIK, yani bazı devletlerin diğer devletler ve halklar üzerinde üstünlük sağlama saplantısı, günümüz dünyasının en önemli tehlikelerinden birisini oluşturmakta. Uluslararası ilişkilerde gerginlik, silahlanma yarışının körüklenmesi, çeşitli ülkelerin içişlerine açık ya da gizli müdahale sonucu doğan çatışmalar, hep bu politikanın, bu hırsın ürünü.

HEGEMONYACILAR, aynı zamanda gelişmekte olan ülkelerin bağımsız kalkınma süreçlerine müdahale ediyorlar. Bir ülkenin seçtiği kalkınma modelini değiştirmek, ya da kalkınma gayreti içindeki ülkeleri oldukları yerden geriye saydırmak, bu politikanın sonucu. Hegemonyacı güçler, dünyanın çeşitli ülkelerinde, çeşitli bölgelerinde halkların ulusal ve sosyal kurtuluşları uğruna savaşımlarına set çekmek için akıl almaz yöntemlere başvurmaktalar. İşte tüm bu nedenlerden dolayı, Birleşmiş Milletler Genel Kurul çalışmalarında ortaya atılan bu yeni önerinin, uluslararası politika açısından olduğu kadar, tek tek ülkelerdeki iç gelişmeler açısından da büyük önemi var.

GEÇENLERDE «Günaydın» gazetesinde önemli bir haber yayınlandı. CIA'nın bir gizli raporunun açıklandığı haberde, hegemonyacılığın, ülkemiz topraklarında tırmandırılan terörü nasıl kullandığı apaçık sergileniyordu. Gazetede açıklanan CIA raporunda, «Eğer çıkarlarımız doğrultusunda anarşi yeterli olmazsa, biz körükler, daha beter ederiz» deniliyordu. Bir Amerikan diplomatının Türkiye'nin dört bir yanını gezdiği, her gezdiği yerde de çok sayıda insanın öldüğü olayların patlak verdiği, sonra bu kişinin sınır dışı edildiği bir kez daha vurgulanırsa, bu raporda ortaya konulan gerçeklerin tastamam hegemonyacılığın ürünü olduğu, ABD'deki hegemonyacı çevrelerin ülkemiz üzerinde çıkar peşinde nasıl koştuğu somutlanıyor.

EVET, ülkemiz toprakları üzerinde yaşayanlar artık ABD ile ikili anlaşmalar, üs pazarlıkları, ABD güdümünde dış politika, ülke ekonomisinin Amerikan tekellerine bağımlılığını istemiyorlar. Bu yolda düşünenlerin ve davrananların sayısı gün geçtikçe artıyor. Hegemonyacı güçler, dünya hegemonyasına heveslenenler, bütün bunlardan büyük bir rahatsızlık duyuyorlar. Terör tırmandırılıyor. Hegemonyacılar da ellerini ovuşturarak Ortadoğu, Doğu Akdeniz halkları ve ülkeleri konusundaki iştahlarını ortaya koyuyorlar.

GERÇEKTEN de Birleşmiş Milletler Genel Kurulu'nda hegemonyacılığın mahkum edilmesi, büyük önem taşıyor. Uluslararası ilişkilerde gerginlik, saldırganlık, silahlanma histerisi yerine, devletlerin ve halkların barış içinde yanyana yaşamalarının Birleşmiş Milletler çapında bir anlaşmaya bağlanması tüm dünya halklarının yararına. Bu arada ülkemiz insanlarının da.

Dünyaturu

- **İSRAİL**'in en büyük bankası olan «Bank Leumi» çalışanlarının sürdürdükleri grevler yüzünden lokavt ilan edilerek tüm şubeleri kapatıldı.
- **İSPANYA** Dışişleri Bakanlığı'nın bir sözcüsü, Sovyetler Birliği Dışişleri Bakanı Andrey Gromiko'nun kasım ayı sonunda İspanya'ya resmi bir ziyaret yapacağını açıkladı.
- **İRAN** Maliye Bakanı Ali Ardalan «Petrol fiyatlarının artırılması, gelişmiş Batı ülkelerinin enflasyon oranlarını kontrol edememeleri yüzünden kaçınılmaz hale gelmiştir» dedi. Bu arada Viyana'da yapılan bir OPEC seminerinde konuşan Cezayir temsilcisi de aynı görüşü savundu.
- **UMMAN** Halk Kurtuluş Cephesi (DOFAR), başkent Maskat'da gizli olarak yayınladığı bir bildirisinde cephenin ABD'nin körfez ülkelerine karşı saldırgan politikasına, bu ülke tarafından kurulmasına başlanan «yıldırım ordusu»na ve gerici Kabus yönetiminin emperyalizmle işbirliğine karşı olduğu bildirildi ve Umman halkının bu komplolara karşı koyması istendi.

Şili'de matbaa işçileri grevde

Dış Haberler Servisi — Şili'de matbaa işçileri ücretlerinin artırılması ve yaşam koşullarının iyileştirilmesini isteyerek greve başladılar. Greve hükümetin izin verdiği ve sıkı denetim altında yapıldığı bildirildi. Bu, faşist Pinochet cuntasının yönetime getirildiği 1973 yılından beri Şili'de yapılan ilk grevdir. Faşist yönetimin gelmesiyle ülkede her türlü grev ve gösteri yasaklanmıştı. Bilindiği gibi Şili halkının son günlerde daha da yükselttiği savaşım sonucunda faşist yönetim «demokratikleşme» havasına girme gereği duymuş ve geçtiğimiz günlerde de sendika yasası çıkarmıştı.

- **VENEZUELLA** Devlet Başkanı Luis Herrera Campins'in babası Parblo Campins, Venezuela'da birbuçuk milyon terkedilmiş çocuk bulunduğunu ve bunların 280 bininin başkent Caracas'ta yaşadığını açıkladı.
- **İNGİLİZ** ordusu sözcüsü, İngiliz Hava Kuvvetlerine bağlı, dikine inip havalanabilen «Harrier» tipi bir uçağın Muenster yakınlarında düştüğünü açıkladı.
- **PAKİSTAN**'da 17 Kasım'da yapılması beklenen genel seçimlerin yıl sonuna ertelenebileceği «Jang» Gazetesi tarafından açıklandı.
- **JAPONYA**'da Pazar günü yapılacak genel seçimlerde, iktidardaki Liberal Demokratların kazanacağına kesin gözü ile bakılıyor.

Ön ve kesin kayıt işlemleri sürüyor

Ankara, (A.A.) — Üniversitelerarası Seçme Sınavı sonuçlarına göre, çeşitli yüksek öğretim kurumlarında ön ve kesin kayıt işlemleri sürdürülüyor.

Edinilen bilgiye göre İstanbul İktisadi ve Ticari İlimler Akademisi'ne bağlı Tıp, Eczacılık, Dişhekimliği, Ticari Bilimler fakülteleri ile Gazetecilik ve Halkla İlişkiler Yüksek Okulu'na Üniversitelerarası Seçme Sınavı sonunda hiçbir yüksek öğrenim kurumuna girme hakkı elde edemeyen adaylar arasından, ön kayıtla öğrenci alınacak.

Önkayıt işlemleri 8 - 12 Ekim tarihleri arasında yapılacak.

Sağlık ve Sosyal Yardım Bakanlığı'na bağlı Sosyal Hizmetler Akademisi'nde daha önce başlatılan ön kayıt işlemleri dün sona ermiştir.

Eskişehir İTİA'ya bağlı Televizyonla Öğretim ve Eğitim Fakültesi'nin Sinema ve Televizyon Bölümüne girmeye hak kazananların kesin kayıtları 22-25 Ekim tarihleri arasında yapılacaktır.

Yüksek ögrenim kurumlarında puanlar belli oldu

Ankara, (A.A.) — Bazı yüksek öğrenim kurumlarında kesin kayıt için gereken puanlar belli oldu.

Çukurova Üniversitesi Mühendislik ve İdari İlimler Fakülteleri'ne daha önce ön kayıtlarını yaptıran adaylardan, Mühendislik Fakültesi'ne, kesin kayıt için 460 virgül 647 yada daha yüksek Fen, İdari İlimler Fakültesi'ne kesin kayıt için ise 455 virgül 714 ya da daha yüksek toplam puan isteniyor.

İSTANBUL İTİA

Üniversitelerarası Seçme Sınavı sonunda 490 ya da daha yüksek fen puanı alan adaylar Tıp Fakültesi'ne, 475 ya da daha yüksek fen puanı alan adaylar Eczacılık Fakültesi'ne, 450 ya da daha yüksek fen puanı alan adaylar Dişhekimliği Fakültesi'ne, 440 yada daha yüksek toplam puan alan adaylar ise Ticari İlimler Fakültesi ile Gazetecilik ve Halkla İlişkiler Yüksek Okulu'na ön kayıt yaptırabilecekler.

ANKARA İTİA

Ankara İktisadi ve Ticari İlimler Akademisi'ne bağlı Maliye Fakültesi'ne Maliye ve Planlama Bölümü ile Mali - Ekonomi Bölümü'ne 430 ya da daha yüksek fen, aynı fakültenin Mali - Hukuk Bölümü ile İstatistik ve Temel Bilimler Fakültesi'ne ise 430 ya da daha yüksek toplam puanı olan adaylar ön kayıt yaptırabilecekler.

EGE ÜNİVERSİTESİ

Ege Üniversitesi'ne bağlı Güzel Sanatlar Fakültesi'nin Müzik Bölümü'nde kontenjan dolmadığı için yeniden ön kayıt açıldı. Üniversitelerarası Seçme Sınavı'nda 365 ya da daha yüksek toplam puan alan adaylar, Müzik Bölümü'ne ön kayıt için, 10 Ekim Çarşamba günü çalışma saati bitimine kadar başvuruda bulunabilecekler. Bu adaylar, 11 Ekim Perşembe günü yetenek sınavına alınacaklar.

Ege Üniversitesi'ne bağlı Sosyal Bilimler Fakültesi'ne de önkayıtla öğrenci alınacaktır.

Üniversitelerarası Seçme Sınavı sonunda 467 virgül 387 sosyal puan alan adaylar Türk Dili ve Edebiyatı Bölümü'ne, 452 virgül 433 toplam puan alan adaylar Psikoloji Bölümü'ne, 445 virgül 929 toplam puan alan adaylar Sosyoloji Bölümü'ne 542 virgül 933 Almanca yabancı dil puanı alan adaylar Alman Dili ve Edebiyatı Bölümü'ne, 559 virgül 995 İngilizce yabancı dil puanı alan adaylar İngiliz Dili ve Edebiyatı Bölümü'ne, 439 virgül 005 toplam puan alan adaylar da Tarih Bölümü'ne ön kayıt için başvurabilecekler

Ege Üniversitesi'ne bağlı Sosyal Bilimler Fakültesi'nin çeşitli bölümlerine ön kayıtlarını yaptıracak adayların kesin kayıt işlemleri ise 13-15 Ekim tarihleri arasında gerçekleştirilecek.

DÜNYA BASININDAN SEÇMELER

SSCB Dışişleri Bakanı Andrey Gromiko'nun, uluslararası ilişkilerde hegemonyacılığa izin verilmemesi konusunun BM Genel Kurul gündemine alınması ricasıyla Genel Sekreter'e gönderdiği mektupta şu sözlere yer veriliyor:

TASS

TASS
- Haber ajansı.
- Sovyetler Birliği'nin resmi ajansı.
- Merkezi Moskova'dadır.

Hegemonyacılık politikasına izin verilemez

Sovyetler Birliği, hegemonyacılık politikasının yani bazı devletlerin diğer bazı devletlere ve halklara karşı üstünlük sağlama isteğinin her türden belirtilerinin uluslararası ilişkiler alanından çıkarılmasını, günümüz koşullarında yumuşama ve barış uğrundaki savaşımın en önemli hedeflerinden biri sayıyor.

Hegemonyacılık politikası gerginlik merkezleri yaratılmasına neden oluyor ve uluslararası durumun istikrarını bozuyor. Bu tutum, özellikle, kitlesel imha araçlarının bu politikanın hizmetine sokulabildiği durumlarda büyük bir tehlike ortaya çıkarıyor. İnsanlığı hegemonyacılık politikasının gizlediği tehditten koruma görevi şimdi bu nedenle büyük önem taşıyor. SSCB, uluslararası barış ve güvenliğin sağlanmasına yardım edecek olan, BM'in her türlü hegemonyacılık politikasını kınamak ve bu politikanın BM Tüzüğü'nün temel ilkeleriyle, barışın korunması ve uluslararası güvenliğin güçlendirilmesiyle bağdaşmayacağını belirtmek zorunda olduğu görüşündedir.

Bu sorunun yapıcı biçimde ele alınması ve bu konuda devletlerin hegemonyacılık politikasından vazgeçmesini sağlayabilecek bir karar alınması uluslararası durumun sağlıklı hale getirilmesine kesinlikle yardım edecektir. Genel Kurul, hangi biçimde ortaya çıkarsa çıksın, BM Tüzüğü'nün temel ilkeleriyle, uluslararası güvenliğin güçlendirilmesi göreviyle bağdaşmayan bir politikayı tasvip edemez.

APN

NOVOSTI PRESS AGANCY
- Basın ajansı.
- Sovyetler Birliği'nin resmi ajansı.
- Merkezi Moskova'dadır.

Hicret'in 15. yüzyılını kutlama hazırlıkları çerçevesi içinde Sovyet Tacikistan'ın başkenti Duşanbe'de yapılan sempozyuma katılan Dünya Müslümanları Kongresi Genel Sekreteri İnamulla Han, APN muhabirleriyle yaptığı görüşmede, barış için savaşımın, nerede yaşarsa yaşasın her müslümanın görevi olduğunu açıkladı:

İnamula Han: Barış için savaşım her müslümanın görevidir

Biz Müslümanlar barıştan yanayız. Bunda yeni ve olağanüstü bir şey yok. Zaten İslam sözcüğü de barış anlamına geliyor. Ama bize, İsraillilerin Filistin halkına önerdiği barışa benzer bir barış gerekli değil. Biz adalet ilkelerine dayanan bir barış istiyoruz.

Silahlanma yarışının devam etmesini istemiyoruz. Şu anda silah için harcanan bütün paraların hastalıklarla, yoksullukla, cehaletle savaşım gibi diğer amaçlar için, dünyamızı yaşamaya daha uygun hale getirmek için kullanılmasından yanayız.

Duşanbe'de, «Orta Asya, Volga Boyu ve Kafkas Müslümanları'nın İslam Düşüncesinin Gelişmesine, Barış ve Toplumsal İlerleme Davasına Katkısı» konusunda yapılan sempozyum çok yararlı oldu. Bu, Hicret'in 15. yüzyılını kutlama hazırlıklarıyla ilgili iki yıllık program çerçevesindeki ilk faaliyet idi. Bu program, bir dizi seminerler, sempozyumlar ve konferanslar yapılmasını öngörüyor.

Böylesi yararlı görüşmelerin anlayışsızlığın ortadan kaldırılmasına katkıda bulunacağını, Sovyetler Birliği ile dünyanın diğer ülkeleri arasında karşılıklı anlayış köprüleri kurulmasına yardım edeceğini düşünüyorum. Dünyanın çeşitli bölgelerinden müslümanlar burada biraraya geldiler. Sovyet müslümanlarıyla görüşüyorlar, onların yaşamlarını tanıyorlar.

Tacikistan'a ilk kez geliyorum. Ama Sovyetler Birliği'nin diğer bir dizi bölgelerini ziyaret ettim. Moskova, Leningrad, Taşkent ve Semerkant'ta bulundum. Buhara'da «Mir-Arab» medresesini gördük ve din adamı yetiştiren bu tarihi merkezin iyi bir durumda bulunmasına çok sevindik. Taşkent'teki İmam El-Buhari yüksek din okulundanda aynı şekilde söz edebiliriz.

Böylece, herşeyi kendi gözlerimizle gördüğümüzde dünyanın başka yerlerindeki insanlara Sovyetler Birliği'nde medrese olmadığına ilişkin haberlerin gerçekle bağdaşmadığını söyleyebiliyoruz.

Camiler de var. Bunlardan bazılarını ziyaret ettik, konferanslar verdik, din kardeşlerimizle görüştük ve sohbet ettik. Bu cinayetler ve görüşmeler de çok yararlı oldu. Sovyet müslümanlarının yaşamı hakkında gayet iyi düşünceler edindik ve artık her zaman gerçekleri çarpıtan ve çeşitli yalanlara baş vuran Batı basınına karşı koyabileceğiz. Sovyetler Birliği'ni ziyaret eden müslümanlar, «Orada bulunduk, herşeyi kendi gözlerimizle gördük, batı basınının yazdıkları gerçeğe uymuyor» diyebilirler.

S.S.K. GENEL MÜDÜRLÜĞÜNDEN

1—) Kurumumuz ihtiyacı, aşağıda cins ve miktarları yazılı 6 kalem sünger yatak ve yastık şartnamesi esaslarına göre kapalı zarf olmadığı takdirde, teklif alma usulüyle satınalınacaktır.

2—) Bu işe ait şartname Genel Müdürlüğümüz 1 No. lu Satınalma Komisyonunda görülebilir.

3—) Eksiltme 17.19.1979 tarihine rastlayan Çarşamba günü saat 16.00'da Ankara Sosyal Sigortalar Kurumu Genel Müdürlüğü 1 No. lu Satınalma Komisyonunda yapılacaktır.

4—) İsteklilerin eksiltme şartnamesinde verilen izahat dairesinde hazırlıyacakları teklif mektuplarını, en geç 17.10.1979 tarihine rastlayan Çarşamba günü saat 15.00'e kadar, makbuz mukabilinde Mithatpaşa Cad. No: 7 Sıhhiye-Ankara adresindeki, Genel Müdürlüğümüz 1 No. lu Satınalma Komisyonu Başkanlığına vermeleri veya bu saatte Komisyon Başkanlığında bulundurulacak şekilde İadeli-Taahhütlü olarak postalamaları gerekmektedir. (Postada vaki gecikmeler ve zamanında verilmeyen teklifler dikkate alınmayacaktır.)

5—) Kurumumuz 2490 sayılı kanuna tabi olmayıp, ihaleyi yapıp yapmamakta veya dilediğine yapmakta serbesttir.

Cinsi	Miktarı
1) Normal Yatak (Sünger) 190x90x14	1318 Adet
2) Çocuk Yatağı (Sünger 140x70x14	100 »
3) Bebek Yatağı (Sünger) 73,5x40,5x14	51 »
4) Şezlong Yatak (Sünger) 60x195x14	81 »
5) Normal Sünger Yastık 90x50	830 »
6) Küçük boy sünger yastık 60x50	907 »

(Basın: 21993) — 2428

DEVRİMCİ SAVAŞIMDA sanat emeği

Ekim Sayısında

- SANSÜRE VE YASAKLAMALARA KARŞI
- ATAOL BEHRAMOĞLU Şiir İnsanlığın Ortak Dilidir
- ASIM BEZİRCİ Bizde Eleştirmen Var mı Yok mu?
- YUNANİSTANLI ŞARKICI MARİA FARANTURİ VE ZÜLFÜ LİVANELİ İLE BİR SÖYLEŞİ
- ALİ TAYGUN İdeoloji Çalışmaları İçin Bir Model: Sanat Emeği
- MİPAŞ DUVAR RESİMLERİ ÜSTÜNE ORHAN TAYLAN'LA BİR SÖYLEŞİ
- A. KADİR, H. İ. DİNAMO Konstantin Simonov İçin
- ENGİN ERGÖNÜLTAŞ-ERDAL ALOVA Yapma Çiçekler Sergisi
- ERDAL ALOVA Vaptsarov'un 70. Doğum Yılına Doğru
- AVNER ZİS Marksçı-Leninci Estetiğin Konusu
- Fazıl Hüsnü Dağlarca, A. Kadir, Talip Apaydın, Özdemir İnce, İlhan Demiraslan, Sennur Sezer Bayram Aşılıoğlu, Suat Vardal ve Muzaffer Özdemir'den şiirler.

Yazışma ve Havale: Sanat Emeği P.K. 1339 Sirkeci/İSTANBUL,

Abone Koşulları: 6 aylık: 150, bir yıllık: 300 lira,
Dağıtım: Temel Dağıtım Yerebatan Cad. Taşsavaklar Sok. Bayoğlu Han No: 5/1 Cağaloğlu/İSTANBUL

---

sanat emeği yayınları

türkiyede ilk kez bir küba romanı
julio travieso

KURDU ÖLDÜRMEK İÇİN

Batista diktatörlüğüne karşı savaşan Küba gençliğinin yaşamından bir kesit.

Dağıtım: Temel Dağıtım,
Yerebatan cad. Taşsavaklar sok.
Beyoğlu Han No: 5/2
Cağaloğlu - ISTANBUL

HÜSEYİN GÜZEL

(1956—...)

İleri demokratik devrimin utkusu için işçi sınıfımızın savaş yolunda yürüyen ilerici gençliğin yiğit bir savaşeriydi.

30.9.1978 günü Adana'da faşist canilerce katledildi.
Savaşımı sürüyor.
Anısı savaş alanlarında yaşıyor, yaşayacak.

İGD MARMARA BÖLGE SEKRETERLİĞİ

Po: 2471

ÇAĞRI

FAŞİZME, EMPERYALİZME,
TEKELLERE VE ŞOVENİZME KARŞI,
TÜM İLERİCİ GÜÇLERİ;

6 Ekim'de
Şişli
Hürriyet-i Ebediye Alanı'ndaki
eylembirliği mitingine
katılmaya çağırıyoruz

MİTİNG YERİ:
Okmeydanı Kavşağı, Hürriyet
Abidesi önü. Hemşirelik
Okulu karşısı

SAAT:
14.00 - 17.00

TSİP II Yönetim Kurulu	İstanbul Bağımsız Senatör Adayı Bakiye Beria Onger	Devrimci Demokratlar

---

İstanbul Bağımsız Senatör Adayı

BAKİYE BERİA ONGER'in

Seçim Bürosu'nun Duyurusu

«İstanbul'da seçim kampanyasının resmen başlamasıyla birlikte, işçi sınıfının bağımsız politikasının parlamentoda sözcülüğünü yapmak üzere senatör adayı olan Bakiye Beria Onger, kentin çeşitli semtlerinde açıkhava ve kapalı salon toplantıları düzenlemiştir. Kitlelere, emekçi halkımıza, burjuva reformizminin aldatmacalarını, gerici partilerin içyüzünü sergilemek; alanlarda, kapalı salonlarda faşizme, emperyalizme, şovenizme, tekellere karşı demokrasi güçlerinin bayrağını yükseltmek amacıyla tüm ilericileri güç ve eylem birliğine çağırıyoruz.»

MİTİNGLER

6 EKİM CUMARTESİ: ŞİŞLİ, Hürriyet-i Ebediye Alanı
Saat 14.00 - 17.00

7 EKİM PAZAR: GAZİOSMANPAŞA Cumhuriyet Alanı
Saat 13.00 - 15.00

10 EKİM ÇARŞAMBA: Küçük Çekmece Meydanı
Saat: 12.00 - 13.00

12 EKİM CUMA: Bayrampaşa Alanı
Saat: 12.00 - 13.00

13 EKİM CUMARTESİ: EMİNÖNÜ Sultanahmet Alanı saat: 14-16

6 Ekim 1979 Cumartesi

(KAPALI SALON TOPLANTILARI)
BÖLGE VE YERİN ADRESİ

- **FATİH**
Haliç, Fener No: 2 Fatih,
Emrullah Ezan'ın kahvesi
Saat: 18.00 — 24.00

- **BEŞİKTAŞ**
Beyazgül Cad. No: 14 Esnaflar
Kıraathanesi Arnavutköy
Saat: 16.00 — 24.00

- **ŞİŞLİ**
Seyrantepe, Nato Cad. No: 31
4 Levent Saat: 17.00 — 24.00

- **GAZİOSMANPAŞA**
Sokullu Mehmet Paşa Cad.
Sancak Kıraathanesi 36 / A
Saat: 15.00 — 24.00

- **BAKIRKÖY**
Cumhuriyet Mah. Kıbrıs Cad.
No: 17 Kocasinan / Güngören
Saat: 10.00 — 13.00

- **EYÜP**
Vatan Mah. Kanaat Sok. No: 2
Bayrampaşa
Saat: 17.00 — 24.00

- **EYÜP**
Yeni Cadde No: 2 Taşocağı
Saat: 16.00 — 19.00

- **ÜSKÜDAR**
Kışla Cad. Parküstü No: 48 / 1
Remzi Barıştı Kahvesi Selimiye
Saat: 17.00 — 21.00

- **ŞİLE**
Cumhuriyet Mah. Sahil Yolu
No: 46 AĞVA
Saat: 13.00-15.00

- **YALOVA**
Pazaryolu Cad. No: 27
Şafak Kıraathanesi
Saat: 14.00-18.00

7 Ekim 1979 Pazar

(KAPALI SALON TOPLANTILARI)
BÖLGE VE YERİN ADRESİ

- **ŞİŞLİ**
Hürriyet Mah. Cemil Bengi Cad.
No: 84 ŞİŞLİ
Saat: 18.00-24.00

- **ŞİŞLİ**
Ayazağa Köy Kıraathanesi
Saat: 17.00-24.00

- **SARIYER**
Reşitpaşa Meydan Kıraathanesi EMİRGAN
Saat: 17.00-20.00

- **EYÜP**
Kocatepe 19. Sok. No: 101 Çalışkan Kardeşler Kahvesi
BAYRAMPAŞA
Saat: 16.00-24.00

- **EMİNÖNÜ**
Yenikapı, İskele Meydanı No: 6 AKSARAY
Saat: 17.00-24.00

- **ÜSKÜDAR**
Su İş Cad. No: 49 ÜMRANİYE
Saat: 16.00-24.00

- **ADALAR**
Mızrak Sok. No: 26
HEYBELİADA
Saat: 15.00-17.00

(KAPALI SALON TOPLANTILARI)
BÖLGE VE YERİN ADRESİ

- **KARTAL**
Ecevit Cad: No: 41 Doğu
Kıraathanesi Gülsuyu - Maltepe
Saat: 17.00 — 24.00

- **KADIKÖY**
Evlendirme Dairesi
Saat: 14.00 — 18.00

- **ÜSKÜDAR**
Tunusbağı, Dönme Dolap Sok. 56
Saat: 16.00 — 20.00

- **YALOVA**
Gaziosmanpaşa Mah Aziz
Tetik'in kahvesi
Saat: 18.00 — 23.30

- **FATİH**
Esnaf Lonca Cad. No: 68
AYVANSARAY
Saat: 16.00 — 24.00

- **BEYKOZ**
Gümüşsuyu Merkez
Kıraathanesi No: 2, Mehmet
Düz'ün kahvesi
Saat: 18.00 — 22.00

- **SİLİVRİ**
Seymen Köy Kahvesi
Saat: 18.00 — 20.00

- **ÇATALCA**
1 — Tepecik Köyü
Saat: 14.00 — 18.00
2 — Ahmediye Köyü
Saat: 18.00 — 20.00

Federal Almanya izlenimleri

KUŞBAKIŞI

KERİM KORCAN

— 3 —

FRANKFURT KİTAP FUARI'NDA 71 ÜLKEDEN 4600 YAYINEVİ 280 BİN KİTABI SERGİLİYORDU

● Kitap Fuarı'nın, altında barındığı çatı, bizim kafalarımızdaki ölçülerin çok dışında, ilk defa gördüğümüz muazzam birşeydi. Yani burada rahat rahat iki futbol takımı maça tutuşabilir, gene rahat rahat on çift at koşuya çıkabilirdi

Frankfurt bir alemdi. Kitap Fuarı açıldığı için, otellerinde —geçtik insanları— kara karıncalara bile yer yoktu. Dünyanın dört bir yanından insanlar buraya koşmuşlardı: «Kitap! Kitap! Kitap!» diye diye, peki enayi mi bütün bu fuara koşanlar? Doğulu kafasına göre biraz öyle. Ama bu bizim değerlendirmemiz. Bir de bizim kitapsız görünüşümüzün nasıl bir şey olduğunu onlara sormalı. Alacağımız cevap pek de içaçıcı olmasa gerek... Yaşar Kaynar hiç bir şeyi rastlantıya bırakmayan bir adam. Daha iki ay öncesinden Frankfurt'a elli kilometre uzaklıkta bir dağ köyü otelinde yer ayırtmıştı bize. Bu bakımdan rahat olmalıydık. Arabasına aldı, doğru oraya götürdü bizi. 17 Ekim 1978, plânlanan ilk hedefe varmıştık.

Peki bizler, evet bu üç Türk yazarı üç damla misali, bu hay-ı huy içinde, bu Alman deryasında kaybolup gitmiş miydik? Karaya ayak bastığımızda topuklarımız hiç mi ses yapmamıştı? Dış görünüşe bakarsanız öyle. Ama, Börsenblatt dergisinin 19 Ekim 1978 günlü sayısı sıcağı sıcağına elimize tutuşturulunca durumun hiç de öyle olmadığını anlıyorduk.

BİZİMLE İLGİLİ YAZI

Börsenblatt diyordu ki:

«30. uncu Frankfurt Fuarı münasebetiyle 3 tanınmış Türk yazarı Almanya'da bulunuyorlar. Perşembe günü saat 15.30'da, 221 numaralı konferans salonunda: Aziz Nesin, Kerim Korcan ve Fakir Baykurt Türk edebiyatı üzerine bir konferans vereceklerdir. Ayrıca adı geçen yazarlar kuzey Ren Vestfalya eyaletinde (Duisburg) KAYNAR Türk Kitabevi'nin misafirleri olarak oradaki Türk işçilerinin sorunları hakkında araştırma yapacaklardır..»

Böylece bu ofset dergi bizimle ilgili haberleri başlatıyor, sonra bu radyoya, televizyona kadar uzanıyor, gezimiz hakkında hemen hemen günü gününe Alman halkına bilgiler veriliyordu.

Frankfurt'tan otelimize doğru ilk yolculuğumuza çıktığımızda bir hayli şaşırdım. Arabamız kişiyi rahatsız edecek kadar hızla gidiyordu. Rica ettim Yaşar Kaynar'dan. Daha yavaş sürmesini istedim. Fakat o, belli bir ölçünün altına düşemeyeceğini, trafik kuralı olarak buna mecbur tutulduğunu hatırlattı bana. Otele vardığımızda ben hayli sarsılmıştım. Çocukluğumda, gençliğimde çektiğim safra sarsıntısı yılan dilini çıkarıp beni tehdit etme sevdasındaydı yeniden. Otele varınca dinlenmeye çekildim ve sanırım da birkaç saatta yendim bu sarsıntıyı.

ZOR İŞLER BİZİ BEKLİYORDU

Akşam hava kararınca otelin alt kattaki lokantasına indik. Sekiz on masası olan küçük bir yerdi burası ve kendisine has garip bir loşluğu vardı. Bizden birkaç saat sonra Aziz Nesin'i de almıştı Yaşar Kaynar Franfurt Havaalanından, şimdi o da aramızda bulunuyordu. Yemeklerimizi söylemiş, kısa bir konuşmaya dalmıştık ve oldukça zor işler bizi beklemekteydi. Durumu hafife alamazdık. Doğrudan üstüne parmak basmamakla birlikte bu üç yazarı bir öncüsü olması lâzım geldiğini sanırım üçümüzde kavrıyorduk. Bu Aziz Nesin olmalıydı. Birçok bakımdan zorunluydu bu, o yaşça, tecrübeli bir kişi olarak, zaten sendikamızın da başkanı bulunması dolayısıyle yapabilirdi bu görevi. Biz buna adını koymadan sessiz bir dayanışma halinde karar verdik.

Çeşitli isimlerle anılıyor da olsalar burada hakim yemek ızgara etlerdi. Eee, et bizim de çok sevdiğimiz birşey. Büyük tabaklarda gelen ızgaralarımız cidden gözdoldurucuydu. Hafif kızartılmış soğanla da sarılmıştılar üstelik. Almanya da ilk defa çatal uzatıyorduk yemeğe. Bakalım daha neler yiyecektik. Benim için esaslı mesele su bulabilmekti. Kısa bir yoklamadan sonra bunun mümkün olmadığını anladım. Vişne suyuna fit olduk ne yapalım? Etlere lâf yok. Yalnız bizim dilimize bir yabancılıkları olduğunu da söylemeliyim. Herkese kendi yemeği güzel. Türk mutfağının altmış yıllık tesirini bir anda nasıl silkip atalım.

Üç Türk yazarının yıllarca kendi ülkelerinin gök kubbesi altında yaşayıp da böyle Alman sofrasında yanyana gelmeleri de hayli garip. Bu beni derin derin düşündürdü. Ve bunu sadece fırsat bulamamakla nasıl açıklayabiliriz? Niçin ama ülkemizde böyle fırsatlar yaratmıyoruz? İşte şuracıkta birimizin kılına bir keder gelse hepimiz onu kaplan gibi korumaya hazırız. Bizi bölen ve ayıran nedir peki? Ben bunun acısını daima duymuşumdur. Ama, olmadı allah bu parçaları bir araya getiremedim. O parçalardan bir bütün çıkaramadım. Belli bir konuyu açık yüreklilikle tartışmak, fikir alışverişinde bulunmak bizi daha bir güçlü kılmaz mıydı?

ÇOK SESSİZ İNSANLAR

Gözucuyla öteki masaları süzüyorum. Ömrümde ilk defa böyle bir Alman topluluğu içindeyim. Bakırdan sakalları, açık renk gözleriyle onlar sakin davranışlar içinde görünüyorlar. Oradaki varlığımızla zerre kadar bile ilgili görünmüyorlar. Peki başka bir dünyada mı bu adamlar? Bizden sorup öğrenmek istedikleri, konuşup bizlere anlatmak davasında oldukları şeyler yok mu? Kendi aralarında da bölünmüşler gibi. Masalar arasında en küçük işmar, bi gülücük ve bağlantı yok. Yemeklerini yerken, biralarını içerken nedir bu koyun sessizliği? İçlerinden yanındakine duyurmak istedikleri bir şeyler taşmıyor mu? Ve bu nasıl böyle olabiliyor? Doğrusu düşündürücü.

Şimdi biz üç Türk yazarı bir Alman otelinde, bir Alman sofrasında yanyana, yüzyüzeyiz. Teker teker varlıklarımızın bu üç kişiden meydana gelen topluluğa ne kadar güç kattığı, nekadar mutluluk yarattığı da belli. Yüzlerimize oturan masum çocuk gülücüklerinden de anlaşılıyor bu. Evet bir Almanya gezisini mi beklemeliydik yanyana gelmek için? Niçin bu konuda şimdiye kadar okuyucularımızdan biraz olsun ders almadık? Onlar seni okudular diye beni okümamazlık yapmıyorlarki. Aksine okudukları başka başka yazarlar elinden çıkmış kitapların konuları arasında köprü kurmaya çalışıyor. bağlantı noktaları bulu yorlar.

ALMANLARDAN BİRŞEYLER DİNLEMEK İSTİYORUZ

Yani bizim isimlerimiz, mesleklerimiz bu otelin defterine yazılmadı mı? Otel sahibi, müstahdemler ve dolayısıyle öteki Alman'lar varlıklarımızdan hiç mi haberli değiller. Biz incir üzüm satmaya gelmedik süphesiz ki buraya. Ülkemizin fikir savaşçıları, sanatçılarıyız haddimiz olmayarak. Şu etrafımızdaki kişilerin ilgisizliği, vurdumduymazlığı elbette rahatsız ediyor bizi. Biz sussak hakkımız var ama onlar susamazlar. Biz onların Manş kıyılarından kalkıp, taa Stalingrad'a insan kanı döke döke neden gittiklerini merak ediyoruz. Hadi onları teker teker suçlamak acımasızlığına düşmeyelim. Ama onlar millet olarak sorumluluklarını duymuyorlar mı? Ağlayan milyonların kirli mendilleri ıslak, bereketli topraklar kanlı hâlâ. Almanlarla aynı dünyada barış içinde yaşayabilecek miyiz? Şimdi söz Alman'ların. Onlardan birşeyler dinlemek istiyoruz, bilmem anlatabiliyor muyum?

280 BİN KİTAP SERGİLENİYOR

O dağ otelinde ilk gecemizi yorgun geçirmiş, ertesi 18 Ekim günü arabalarımıza atlayarak Frankfurt 30. Kitap Fuarı'na gelmiştik. Altın kaplumbağalar mısali yüzlerce araba park yerlerine sıralanıyordu amanallah. Ama bu kaplumbağalar kanatlıydılar sanki ve otobanlarda koşmuyor, uçuyorlardı. Onca araba nerelerden çıkmış gelmiş ve Almanlar onların hepsine barınacak yeri nasıl hazırlamışlardı, doğrusu şaşmamak elde değil. 71 ülkeden 4600 yayınevi 280 bin kitabını sergiliyor bu fuarda düşünün. Okuyanlar, kitap meraklıları, yayıncılar, kültür ürünlerini görmeye gelen aydın turistler, bir ordu olmuşlar tabur tabur millet farkı gözetmeksizin kitaba koşuyorlar. Doğrusu ya hayatta izlediğim en yaman yarış buydu, sevinçle kaydetmeliyim.

Kitap Fuarı'nın altında barındığı çatı bizim kafalarımızdaki ölçülerin çok dışında, ilk defa gördüğümüz muazzam birşeydi. Yani burada rahat rahat iki futbol takımı maça tutuşabilir, gene rahat rahat onbeş çift at koşuya çıkabilirdi. Bizim ölçülerimize göre beşyüz aile bu tavanın altında, kardan yağmurdan korkmadan barınabilirdi. Hangi yönünden baksanız bu yapı eziyor, ufak ediyordu sizi. Türk kitabevleri hem az hem cansız ve hareketsizdiler burada. Peki neden böyleydi bu? Ekonomik bağımsızlığı söz konusu olan bir ülkenin kitabını, kültürünü kim alır satardı.

● **YARIN: ÇEŞİTLİ KİŞİLERLE KONUŞUYORUZ**

---

tırmık

AYDIN ENGİN

Kapalı kapılar ardında Ankara...

Ortalık toz duman. Faşizm saldırıyor. Gericilik saldırıyor. Sosyalistler, komünistler canlarını dişlerine takmış bir yandan saldırıyı göğüslüyor, bir yandan yeni kazanımların savaşını veriyor.

Cinayetler, provokasyonlar ardı ardına geliyor. Hükümet düştü düşecek. Ankara'da büyük otellerin geniş, rahat koltuklarında viskisini yudumlarken, halkımızın geleceğini de «yudumlamak» isteyen parababaları kamp kurmuşlar, demokrasinin ırzına geçmek için ortam yaratmaya çabalıyorlar. Bakanlararası siyasi pazarlıklar sürüyor. Faturalar kabardıkça kabarıyor.

Daha özet bir deyişle, Türkiye alışılmışın çok ötesinde bir hareketlilik içinde.

Bütün bu toz duman arasında Başkent'te kapalı kapılar var. O kapıların ardında toz duman yok. Sessiz, loş odalar bunlar. Başkent'in bir başka yüzü buraları. Buraları bir başka başkent. **Kapalı kapılar ardında Ankara** burası.

Kapalı kapılar ardında bugünlerde sinsi, yoğun ve rezil bir pazarlık sürüyor: **Üs pazarlığı...**

ABD üslerinin 9 Ekim'de sona erecek geçici statüsü yüzünden pazarlık hızlandı. Sonunda pazarlığın 9 Ekim'e yetişmeyeceği belli oldu ve alelacele bir kararname çıkarıldı. Buna göre ABD üslerinin geçici statüsü üç ay daha uzatılıyor. Kararnamenin gerekçesinde de açıkça, pazarlığın sonuçlanamamasından dolayı zaman kazanmak amacıyla böyle bir yola gidildiği, vurgulanıyor.

Türkiye'de ilerici kamuoyu **«üs yok tesis var»** tartışmasının budalaca sınırlarını kıralı çok oldu. Bu üslerin, ülkemizi bir anda nükleer bir cehenneme çevirecek saldırı üsleri olduğunu fabrikalarda tezgah başlarından, köy kahvelerine kadar her yerde, herkes bilince çıkardı iyice. Dahası bu üslerin Sovyetler Birliği'ne yönelmiş uluslararası gericiliğin, emperyalizmin namlularına barınak olduğu biliniyor.

İşte Ankara'da süren pazarlık bu. İkili kölelik anlaşmalarının bir uzantısı ve belki de belkemiği tartışılıyor, pazarlık masasına yatırılıyor.

Pazarlık deyince eşit koşullarda pazarlık eden iki taraf anlaşılmasın. Türkiye burjuvazisi, içinde debelendiği ekonomik ve politik bunalımdan çıkabilmek için **«Acaba bu üsler konusunda bir kayıkçı** döğüşü çıkarsak biraz avanta ve **biraz avantaj sağlayabilir miyiz?»** hamhesabı içinde sözüm ona **«pazarlık»** ediyor.

Ancak silah tersine işlemektedir. Emperyalizme bağımlılığı **«veri» kabul edip masaya oturan hükümet gitgide köşeye sıkışıyor.** Türkiye'ye istediğini hemen her zaman kolaylıkla dayatıp uygulatan **Pentagon ve Beyaz Saray çetelerinin** bu kadarcık bir kayıkçı döğüşüne bile katlanması zor.

Görünen o ki üslerin statüsünün kesinleşmesi seçim sonrasına ertelendi. Seçim sonrası ise **yeni hükümet** seçeneklerinin yoğunca tartışılacağı bir dönem demek. Üslerin statüsünü belirleyecek pazarlığın (Onlar buna **ikili görüşmeler** dese de kulak asmayın siz. Bal gibi **pazarlıktır** bu) üç ay ertelenmesi ile 14 Ekim sonrasında ister istemez gündeme gelecek olan hükümet modeli ya da **kompozisyonu** tartışması arasında **yakın ve dolaysız bağ** var.

Türkiye'nin **dış politikasında** ilk ağızda akla geliveren üç-dört düğüm (doğrusu: kördüğüm) **var ki** çözüm bekliyor.

Örneğin **Kıbrıs** sorunu. **Kıbrıs**, emperyalizmin Doğu **Akdeniz'de** batmayan bir uçak gemisi mi olacak? Yoksa bu küçük adada yaşayan Kıbrıs halkı kendi kaderini kendi mi saptayacak ve ada her türlü dışardan gelme askeri güçten arındırılacak mı?

Örneğin **ABD üsleri. Türkiye'de** ABD'nin askersel varlığı, hukuksal olarak da pekişip sözüm ona **«yasallık» mı kazanacak? Yoksa onurlu bir dışpolitikanın ve bağımsızlık bilincinin kuralları mı işleyecek?**

Örneğin **petrol** sorunu. Türkiye BP, Shell, Mobil Oil gibi uluslararası petrol tekellerinin **kucağında** bunalımdan bunalıma mı **sürüklenecek?** Yoksa **devletleştirilmiş** rafinerileri, sosyalist **sistemin** teknik desteği ile kendi petrolünü kendi üretmeye çabalayışı, açığını, eksiğini kölece anlaşmalara boyun eğmeden gene sosyalist sistemden ve bağlantısız ülkelerden sağlayışı ile ulusal bir onur mu kazanacak?

Gözlerimizi biraz da dış dünyaya ve dış politika sorunlarına çevirirsek, «Ara rejim, ara Hükümet» tartışmalarının da, **«etkin hükümet»** modellerinin de **kaynağını** da ha kolay göreceğiz...

Ankara Eğitim Enstitüsü Okul, Öğrenci ve Mensuplarını Koruma ve Geliştirme Derneği

(Dünden Devam)

MADDE: 14

Yönetim Kurulu, dernek tüzüğüne göre Genel Kurula katılacak üyeler en az ongün önceden, toplantının günü, saati, yeri ve gündemi iki gazete ile ilân edilmek suretiyle toplantıya çağrılır ve durum yerel mülki amire yazı ile bildirilir.

Toplantı geri bırakıldığı takdirde, üyeler ikinci toplantı tarihinden en az beş gün önceden, geri bırakılma sebepleriyle, toplantının günü, saati, yeri ve gündemi gazete ile ilân edilerek yeniden çağrılır ve durum yerel mülki amire yazı ile bildirilir.

Genel Kurul toplantısı birden fazla geri bırakılamaz.

Madde: 15

Genel Kurul, dernek üyelerinin yarıdan bir fazlası ile toplanır. İlk toplantıda yeterli çoğunluk sağlanamazsa ikinci toplantı yapılır. İkinci toplantıda çoğunluk aranmaz, ancak ikinci toplantıda üye sayısı dernek yönetim kurullarının toplam sayısının iki katından aşağı olamaz.

Madde: 16

Dernek Genel Kurul toplantıları gazete ile duyurulan yer, gün ve saatte yapılır.

Genel Kurula katılacak üyeler, Yönetim Kurulu'nca düzenlenecek listelerde adlarının karşısını imzalayarak toplantıya katılırlar. Bir üyenin Genel Kurula katılabilmesi için birikmiş aidatını tam olarak toplantıdan bir hafta önce ödemeye zorunludur.

Madde: 17

Genel Kurul toplantısı açıldıktan sonra Genel Kurulca, üyeler arasından toplantıyı yönetecek bir başkan bir başkan yardımcısı, yeteri kadar katip üye seçilir.

Başkan toplantıyı yönetir; katipler de genel tutanakları tutarlar. Tutanaklar ve kararlar toplantı sonunda başkan ve katiplerce imzalanarak diğer belgelerle birlikte Yönetim Kuruluna teslim edilir.

Madde: 18

Genel Kurul'da her üyenin bir oy hakkı vardır. Kararlar toplantıya katılan üyelerin salt çoğunluğu ile alınır. Oylamalar Genel Kurul'un kararı ile gizli ya da açık yapılabilir.

Madde: 20.

Genel Kurul'da şu konular görüşülebilir

a) Dernek organlarının seçimi

b) Dernek tüzüğünde yapılacak değişiklikler

c) Yönetim ve Denetim kurumlarının çalışma raporlarının incelenmesi; yönetim ve Denetim kurullarının aklanması,

d) Yönetim Kurulu'nca hazırlanacak bütçenin incelenerek kabul edilmesi,

e) Gerektiğinde derneğin feshi.

Madde: 21

Dernek tüzüğü Genel Kurul kararı ile değiştirilebilir. Bu konudaki kararlar Genel Kurul'da toplantıya katılan üye sayısının 2/3 çoğunluğu ile alınır.

YÖNETİM KURULU

Madde: 22

Yönetim Kurulu sayısı 5 asil, 5 yedek üyeden oluşur.

Madde: 23

Yönetim Kurulu'nun yetki ve sorumlulukları şunlardır:

a) Derneği temsil eder,

b) Derneğe üye kayıt eder.

c) Derneğin gelir ve gider hesaplarını tutar; derneğe yapılacak bağışları kabul eder,

d) Dernek gelirlerini amacına uygun olarak okulun ve mensuplarının ihtiyaçlarına harcar.

e) Derneğin yıllık bütçesini hazırlayarak Genel Kurula sunar,

f) Dernek üyeleri için üye kayıt defteri düzenler,

g) Dernekle ilgili her türlü defter, dosya ve kayıtları tutar ve gerekli yazışmaları yapar.

Madde: 24

Yönetim Kurulu aşağıda gösterilen ve noterlikçe tasdik edilmiş bulunan defterleri tutar.

a) Üye kayıt defteri,

b) Karar defteri,

c) Gelen giden evrak kayıt defteri,

d) Bütçe kesin hesap ve bilanço defteri

Madde: 25

Yönetim Kurulu'na seçilen üyeler en geç bir hafta içinde toplanarak görev bölümü yaparlar. Aralarında bir başkan, bir başkan yardımcısı, bir katip ve bir sayman seçerler.

Madde: 26

Yönetim Kurulu ayda bir kere toplanarak çalışmaları gözden geçirir. Ve gerekli kararları alır. Yönetim Kurulu başkanının gerekli gördüğü durumlarda Yönetim Kurulu olağanüstü çağırılabilir. Toplantılar ve kararlar Yönetim Kurulu'nun çoğunluğu ile olur. Yönetim Kurulu'ndan ayrılan asil üyelerin yerine yedek üyeler sıra ile asil üyeliğe davet edilir.

Denetim Kurulu:

Madde: 27

Denetim Kurulu 3 asil ve 3 yedek üyeden oluşur. Denetim Kurulu Genel Kurul'ca seçilir. Denetim Kurulu gerekli gördüğü hallerde derneğin çalışmalarını ve harcamalarını denetler, yıl sonu hesaplarını kontrol eder. Durum hakkında Genel Kurula rapor sunar.

Derneğin Feshi:

Madde: 23

Genel Kurul her zaman derneğin feshine karar verebilir. Feshe karar verebilmek için tüzüğe göre Genel Kurul toplantılarına katılma hakkına sahip olan üyelerin en az 2/3 sinin toplantıya katılması şarttır.

Birinci toplantıda çoğunluk sağlanamazsa Dernekler Kanununun 19. maddesine göre üyeler tekrar toplantıya çağrılır. İkinci toplantıda 2/3 çoğunluk aranmaz.

Derneğin feshi Yönetim Kurulu tarafından beş gün içinde vilayet makamına bildirilir.

Madde: 29

Dernek feshedildiğinde veya münfesih duruma düştüğünde demirbaşları Ankara Eğitim Enstitüsüne demirbaş dışındaki mal varlığı Halk Evleri, Derneğine devredilir.

Madde: 30

Bu tüzükte bulunmayan hususlar da Dernekler Kanunundaki hükümler uygulanacaktır.

Madde: 31

Dernek Yönetim ve Denetim Kurulu'na seçilen üyeler, seçim gününü takip eden yedi gün içinde mülki amire bildirilir.

Madde: 32

Bu tüzük (Otuziki) maddeden oluşmuş olup vilayet makamınca onaylanarak bir günlük gazetede yayınlandıktan sonra yürürlüğe girer.

ANKARA EĞİTİM ENSTİTÜSÜ, OKUL ÖĞRENCİ VE MENSUPLARINI KORUMA VE GELİŞTİRME DERNEĞİ KURUCU ÜYELERİ.

1) Cavit GÜRSOY: Öğretmen Bahçelievler 1. Cadde 5. Sokak No: 23/5 Ankara
2) Sami GÜRLER Öğretmen Bahçelievler 1. Cadde 10 Sokak No: 45/2 Ankara
3) Nazmi AKDOĞAN: Öğretmen Alemdar Sokak No: 10/4 Gazi Mahallesi Ankara
4) Erdal ÇALI: Öğretmen Reşat Nuri Sokak No: 66/15 Yukarı Ayrancı Ankara
5) Mehmet KEPENEK: Öğretmen Aydınlıkevler Emniyet Sokak No: 16 /9 Ankara
6) Mehmet Nedim ÖĞRETİM: Öğretmen Ürgüp Sokak No: 24/7 Keçiören / Ankara
7) Tahsin ALTUN: Öğretmen Yukarı Ayrancı Tirebolu Sokak 51 / 3 Ankara
8) Fevzi Coşkun: Öğretmen Gar Sokak No: 10/3 İçaydınlık / Ankara
9) Veli YALÇIN: Öğretmen Bahçelievler 15. Sokak No: 5/3 Ankara

GEÇİCİ YÖNETİM KURULU

1 — Sami GÜRLER ....:
2 — Fevzi COŞKUN ....:
3 — Nazmi AKDOĞAN ....:
4 — Mahmut Nedim ÖĞRETİM ....:
5 — Tahsin ALTUN (Po: 2459)

ACILI YILLAR

Eduard Claudius

Alevler içindeki Avrupa'da bir Alman Komünistinin anıları

— 121 —

Aklınca, böyle söyleyerek beni yerle bir edeceğini sanıyordu

Bir sahnede, karısının göğsünü okşamaya kadar gider... Bu da ne demek? Ya ve zaten...» Cesareti tükenmiş ve aynen benim gibi o da çevresinde tutunabileceği bir şey arıyordu umutsuzca. Bende bir şeyler oluşuyordu, ama ne olduğunu anlamakta güçlük çekiyordum. Öfkemi bastırmak içinse daha da büyük güçlük içindeydim. Fakat adamın bana anlattıklarının, ortak görüşleri olduğu söylenmiş değil miydi?

Yayınevinin redaksiyon görevlisi genç kadın düşünceli bir tavırla: «Mantıklı ol, Eduard» diye bağladı. «Demek istiyorum ki...» Sigarasından derin nefesler çekiyor, sessizce izlediği duman bulutu sanki onu rahatlatıyordu. «Orada Komünist Gençlik üyesi olan bazı kişileri anlatıyorsun... Seni kesinlikle anlamıyorum. Sigara içiyorlar ve yanılmıyorsam içki de içiyorlar, ve ahlaken de...»

Sigarasını kül tablasının kenarına bıraktı. Sarışın başının çevresindeki duman bir halka meydanage tirmişti. Bıyık altından gülüyordum, acaba bunu anladılar mı?

«Ve sonra Parti'nin sekreteri... Anlamıyor musun... Bu kitabı okuyunca herkes Parti sekreterlerinin ipe sapa gelmez kopuklar olduğunu düşünecek. Sen bunun Parti'ye zarar vermeyeceğini mi sanıyorsun? Görüyorsun, biz sanıyoruz ki... Hayır, o kanıdayız ki, kitabın Parti'ye karşı bir kitaptır.»

Aklınca, beni yerle bir edecek müthiş bir top ateşine tuttuğunu sanıyordu. Ne var ki, bu bende ıslanmış bir kestane fişeği etkisi yaptı. Sonunda güldüm, kurtulmuş ve rahatlamış bir şekilde. Hepsi bana şaşkınlık içinde bakıyorlardı.

Ne yapmalıydı? Tartışmaya girmek mi? Bu, zahmete değer miydi? Gene de buna girişmekten kendimi alamadım. Kanıtlarım, kuşkusuz ne o derece ikna edici hatta ne de o kadar kesindi. Zaten karşımda bulunan duvar aşılmaz bir duvardı. Daha fazla sürdüremeyeceğimi anlayınca birden şöyle dedim: «Pekalâ, madem ki durum bu... Taslağım hoşunuza gitmedi. Buna bir şey diyemem. Fakat siz de, benim taslağın pek hoşuna gitmediniz. Ne yapmalı bu durumda? Bana kalırsa bir tek çözüm var: Birbirimizden ayrılmamız gerekiyor!»

Bir protesto dalgasıyla karşılaşıp karşılaşmadığımı anımsamıyorum. Ama ben çok sakin ve bu yayınevinden ayrılmaya kesin kararlıydım. Edebiyat anlayışlarımız çok ayrıydı. Aynı zamanda şunu da bilmekteydim ki, kendi sorunlarımı tek başıma çözümlemek zorundaydım. Masanın üzerinde duran taslağı kaptım.

Kuru bir ses bana saldırdı: «Yoldaş Claudius... Sen bir yoldaşsın!.. Bizimle bir anlaşma imzalamış bulunuyorsun. Ve bizim istediğimiz gibi yazmak zorundasın!»

Eğer her şey bunca gülünç, bunca çocuksu olmasaydı, eğer yayınevinin okuma görevlileri bunca akılalmaz saflıkta kanıtlar ileri sürmemiş olsalardı, konuşmaları sürdürmek düşünülebilirdi. Ama bu koşullarda...

Taslağımı aldım ve izin istemeden çıktım.

(Devamı yarın)

Sarı lacivertli ve bordo mavili takımların karşılaşması İnönü'de saat 15,30'da başlıyor

Kupa kazazedeleri Fenerbahce ve Trabzonspor karşı karşıya geliyor

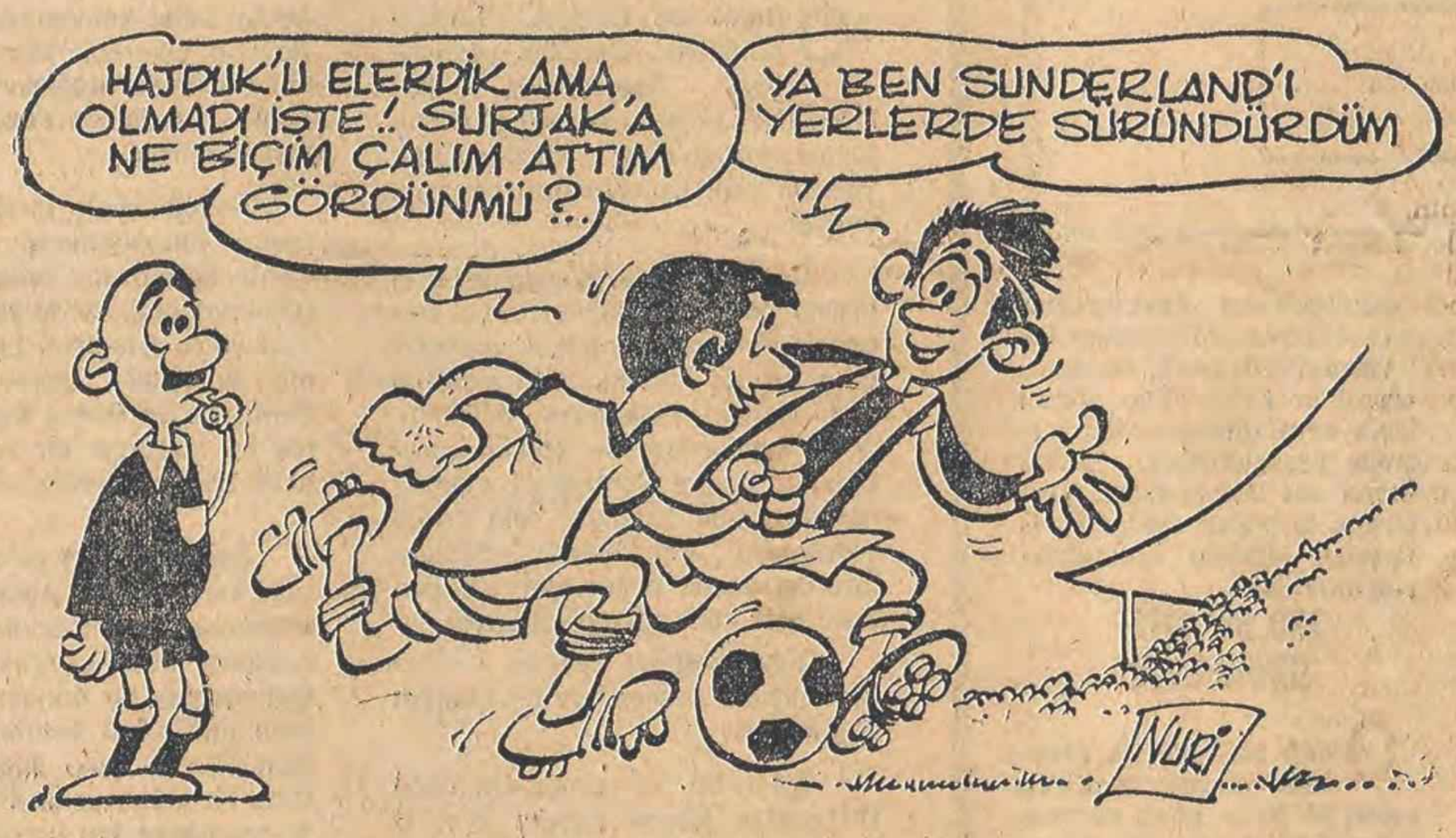
HAJDUK'U ELERDİK AMA, OLMADI İŞTE! SURJAK'A NE BİÇİM ÇALIM ATTIM GÖRDÜNMÜ?..
YA BEN SUNDERLAND'I YERLERDE SÜRÜNDÜRDÜM
NURİ

- Birinci Türkiye Ligi'nde ikinci maç Ankara'da Rizespor'la Kayseri arasında oynanacak

Avrupa Kupalarından yorgun çıkan lider Trabzonspor ve Fenerbahçe bugün saat 15.30'da İstanbul İnönü Stadı'nda karşılaşıyor.

1. Türkiye Ligi'nde liderliğini sürdüren bordo mavili takımın 10 puanı var, buna karşılık, Sarı Lacivertli takım 6 puanla yedinci sırada yer alıyor.

Trabzonspor'un İstanbul'daki izleyici avantajını iyi değerlendireceği düşünüldüğünde karşılaşmanın oldukça çetin geçeceği ortaya çıkıyor.

Fenerbahçe için bir dönüm noktası olan bu karşılaşmada sarı lacivertli takım iki puanı aldığı takdir de hem liderle olan puan farkını ikiye indirecek, hem de ilk sıralara fırlama olanağını bulacak. Bunlarla birlikte son haftalarda Fenerbahçe Kulübü çevrelerinde beliren çalkantının da bu maçtaki sonuca göre boyut alacağı görülüyor. Trabzonspor yenilgisi Fenerbahçe Teknik Direktörü'nü zor durumda bırakabilir.

Bu karşılaşmaya takımların şu kadroları ile çıkmaları bekleniyor:

FENERBAHÇE: Adem — Emin, Erol, Cem, Yenal — Yaşar, B. Mehmet, Önder — Ali Kemal, Raşit, Cemil.

TRABZONSPOR: Şenol — Turgay, İsmail, Hüsnü, Mustafa — Serdar, Güngör, Selahattin — Cemil, Tuncay, Galip.

Rizespor - Kayserispor

Ankara — Futbol Federasyonu'nun saha kapatma cezası verdiği Rizespor ile Kayserispor bugün saat 15.15'de Ankara'da karşı karşıya gelecek. Ankara 19 Mayıs Stadı'nda yapılacak karşılaşmanın daha önce ilan edilen fikstürde Pazar günü oynanacağı belirtildi.

II. TÜRKİYE LİGİ'NDE BUGÜN TEK MAÇ VAR

İkinci Türkiye Ligine bugün Eskişehir Atatürk Stadında oynanacak tek maç ile devam edilecektir.

Isparta Stadının Futbol Federasyonu tarafından kapatılması nedeni ile Eskişehir'e alınan maç saat 15.30'da Isparta - Balıkesir arasındadır.

III. TÜRKİYE LİGİ'NDE BUGÜN İKİ MAÇ VAR

3. Türkiye Ligine bugün İzmir'de oynanacak iki karşılaşma ile devam edilecektir. Program şöyledir:

ALSANCAK STADI:

13.30 — İzmirspor — Kırklareli

15.30 — Karşıyaka — Alibeyköy

At yarışları

Alev Anakök

1. KOŞU: F. Doğanay P. Kaplan S. Tulgar
2. KOŞU: F. Keskin P. Oğlum P. Ova, S. Bestenigar
3. KOŞU: F. Blue Bird P. Pikehakan S. Ramat
4. KOŞU: F. Özçete P. Özbilen P. Yiğit S. Sadabat
5. KOŞU: F. Karaçay P. Camra S. Haydut
6. KOŞU: F. Elips P. Aliye. P. Ezel S. Tiger
7. KOŞU: F. Akik P. Suggur S. İkabana
8. KOŞU: F. Kristal P. Cangur P. Yeşim S. Şehper.

AVRUPA BASKETBOL KUPALARI'NDA TAKIMLARIMIZ SINAV VERECEK

- Avrupa Basketbol Kupalarında Efes Pilsen 11 Ekim'de, Eczacıbaşı 30 Ekim'de karşıtları ile ilk maçlarını yapacaklar. Kupalarda Türkiye'yi DSİ (bayan) Efes Pilsen, Eczacıbaşı Karşıyaka, Ziraat ve Tofas temsil ediyor

Ankara, (Politika) — Avrupa Basketbol Kupaları'nda içinde bulunduğumuz Ekim ayında Efes Pilsen, Karşıyaka, Eczacıbaşı karşıtları ile ilk maçlarını yapacaklar. 11'inde Efes Pilsen (İsrail) Maccabi ile Tel-Aviv'de, 30'unda Eczacıbaşı (Romanya) Steaua ile Bükreş'te, 31'inde Karşıyaka, (Belçika) Fleurus ile İzmir'de ilk maçlarını oynayacaklar.

Avrupa Kupaları'nda Türkiye'yi temsil edecek olan DSİ (Bayan) ve Efes Pilsen ,Eczacıbaşı, Karşıyaka, Ziraat ve TOFAŞ Basketbol takımlarının yapacakları maçların programları şöyle:

AVRUPA ŞAMPİYON KULÜPLER KUPASI

ERKEKLER:

Maccabi (İsrail) Efes Pilsen (11.10.1979) Tel-Aviv

Efes Pilsen-Aris (Yunanistan) (18.10.1979) İstanbul

Dinamo (Romanya) Efes Pilsen (1.11.1979) Bükreş

Efes Pilsen-Macabbi (8.11.1979) İstanbul

Aris - Efes Pilsen (22.11.1979) Selanik

Efes Pilsen - Dinamo (29.11.1979) İstanbul

KIZLAR (Elemeli):

DSİ-Hollanda'nın Beijerland ekibi ile 1 Kasım'da Beijerland'da, 8 Kasım'da ise Ankara'da karşılaşacak.

AVRUPA KUPA GALİPLERİ KUPASI

Eczacıbaşı tek elemeli maçlarda Romen Steaua ekibine düşmüştür. İlk maç 30 Ekim'de Bükreş'te ikinci maç ise 6 Kasım'da İstanbul'da oynanacak.

AVRUPA CORAC KUPASI

Tek elemeli olan kupa maçlarında Türkiye'yi TOFAŞ SAS, Ziraat ve Karşıyaka temsil etmekte. TOFAŞ 21 Kasım'da Bursa'da, 28 Kasım'da Monceau'da çıka'nın Monceaka ekibi ile karşılaşacak. Karşıyaka 31 Ekim'de İzmir'de, 7 Kasım'da Flereus'ta Belçika'nın Flereus ekibi ile kozlarını paylaşacak. Corac Kupası'nda Türkiye'yi temsil eden tek takım olan Ziraat Fakültesi Basketbol ekibi ise 21 Kasım'da Ankara'da 28 Kasım'da Zagrep'te, Yugoslavya'nın Cibona Basketbol Ekibi ile oynayacak.

Cumhurbaşkanlığı 15. Türkiye Bisiklet Turu yarın başlıyor

Ankara — Cumhurbaşkanlığı Uluslararası 15. Türkiye Bisiklet Turu, yarın Ankara'da koşulacak olan 10 turluk kriteryum yarışı ile başlayacak.

7 Etap'ta toplam 800 kilometreye yakın koşulacak olan Cumhurbaşkanlığı turuna Sovyetler Birliği 1980 Moskova Olimpiyatları'na hazırladıkları takım ile katılacak.

Ayrıca Bulgaristan ekibinde de Büyük Bulgaristan Turu'nu kazanan Hubenof yarışacak.

Türkiye ise tura, Muhafızgücü, MTA ve Erdemirspor takımlarının bisikletçileri ile katılacak.

Bisiklet ve Motosiklet Federasyonu'ndan yapılan açıklamaya göre, Cumhurbaşkanlığı Uluslararası 15. Türkiye Bisiklet Turu'na Sovyetler Birliği, Bulgaristan, Libya, Yugoslavya bisikletçi gönderdi.

Sovyetler Birliği'nin 6 sporcu, 3 yönetici, Bulgaristan'ın 6 sporcu, 4 yönetici, Libya'nın 7 sporcu, 2 yönetici ve Yugoslavya'nın da 6 sporcu, 3 yönetici ve bir beynelmilel yarış hakemi ile katılacağı uluslararası tura Çekoslavakya da geleceğini bildirdi. Fakat şu ana kadar Bisiklet ve Motosiklet Federasyonu'na Türkiye'ye ne zaman geleceklerine dair haber vermedi.

Üçüncü Türkiye Ligine yükselme karşılaşmalarının kuraları çekildi

Ankara — 1979-1980 mevsimi Üçüncü Türkiye Ligine yükselme maçlarının ilk tur kuraları, bugün saat 11.00 de Futbol Federasyonunda çekildi.

33 takım arasında yapılan kura çekiminde İzmir Demirspor tur atladı.

Çift maç eleme yönetimine göre oynanacak Birinci Tur'un ilk maçları 21 Ekim'de, rövanşları ise, 28 Ekim'de yapılacak.

İki grupta yapılan ad çekimi sonucu takımların eşlendirilmesi şöyledir:

Birinci Grup: Yeşildirek - Hasköy, Anadolu Gençlik - Süleymaniye, Yedikule - Feriköy, Beylerbeyi - Davutpaşa, Muğlaspor - Kasımpaşa, İstanbulspor - Taksim, Uşakspor - Galata, Çanakkalespor - Eyüp, Ülküspor - Burdurspor. Bu grupta İzmirspir tur atladı.

İkinci Grup: Mardinspor - Konya Ereğlispor, Hacettepe - Sitespor, Nevşehir - İskenderunspor, PTT - Kastamonuspor, Güneşspor - Abidinpaşa Barbaros, Amasyaspor - Petrolofis, Ceyhanspor - Kırşehirspor.

BİNİCİLİKTE ANKARA BÜYÜK KUPA YARIŞMALARI BAŞLIYOR

Ankara — Binicilikte, mevsimin büyük kupa yarışmaları bugün Ankara Atlıspor Kulübünde başlayacak.

14 Ekim Pazar gününe kadar sürecek yarışmalarda Cumhurbaşkanlığı, Senato Başkanlığı, Meclis Başkanlığı, Başbakanlık, Genelkurmay Başkanlığı, Gençlik ve Spor Bakanlığı, Bölge Başkanlığı ve İnönü Kupaları müsabakaları yapılacak.

FENERBAHÇELİ ALİ KEMAL'E İKİ MAÇ CEZA VERİLDİ

Futbol Federasyonu Trabzon Şehir Stadı'nı kapatacak

Ankara — Futbol Federasyonu'nun Trabzonspor-Altay maçında meydana gelen olaylar nedeniyle Trabzon Stadını bir veya iki maç kapatacağı bildirildi.

Futbol Federasyonu yetkilileri, Trabzonspor-Altay maçı sırasında meydana gelen sahaya taş atmaların saha kapatılmasına neden olabileceğini söylediler.

Bir Federasyon yetkilisi bu konuda şöyle konuştu:

«Trabzonspor-Altay maçında sahaya atılan taşların yan hakeme isabet ettiği gözlemci raporlarında belirlenmiştir. Şimdi hakem raporları bekleniyor. Trabzonspor'a Bursaspor maçında meydana gelen olaylar nedeniyle Federasyonumuz uyarıda bulunmuş bu tür davranışlardan kaçınılmasını istemiştir.

Oysa Altay - Trabzonspor maçında olayların tekrarlandığı görülmüş sahaya atılan taşlardan biri yan hakemin başına isabet etmiştir. Trabzon'da meydana gelen olaylarla ilgili olarak hakem ve gözlemci raporları Federasyonumuza geldikten sonra hukuk kuruluna sevkedilecektir. Daha sonra Federasyon kurulunun yapacağı ilk toplantıda dosya ele alınıp görüşülecektir.»

Öte yandan Diyarbakırspor - Fenerbahçe maçında orta hakeme hakaret eden, Fenerbahçeli Ali Kemal Denizci, Merkez Ceza Kurulu tarafından ik i maç cezası gördü.

Talat Tokat Çekoslovakya -İsviçre maçını yönetmek için yarın Prag'a gidiyor

Ankara, (THA) — 10 Ekim'de yapılacak Çekoslavakya - İsveç Avrupa Uluslar Kupası eleme maçını yönetecek uluslararası hakemimiz Talat Tokat ile yardımcıları Yılmaz Önen ve Müşfik Talas yarın uçakla Prag'a gidecekler.

UEFA, tarafından bu maç için görevlendirilen Talat Tokat daha önceden bir ulusal maç yönettiği için bu karşılaşmadan sonra FİFA Kokartı takmaya hak kazanacak.

Ersoy gidiyor, Can Bartu geliyor

FENERBAHÇE KARIŞTI

- Fenerbahçe, bugün oynanacak Trabzonspor karşılaşmasında puan kaybettiği takdirde istenen değişiklik gündeme gelecek. Bu arada bazı muhalif yöneticiler puan kaybedilmesi için dua bile ediyorlar!..

- Ersoy'la birlikte Faruk Ilgaz'ın da gitmesi için ısrar edilecek. Başkanlık için en güçlü aday Emin Cankurtaran. Fakat eski başkan işlerinin çok olduğunu öne sürüyor
- Tüm koşulları kabul edilen Bartu'nun, "Şükrü Ersoy'un başını Cemil yedi, takımı bile bu oyuncu yapıyor, ben bu hatayı yapmam, işime karışan Cemil bile olsa harcarım" dediği söyleniyor

• Alev ANAKÖK

Ligin başından beri bir türlü başarılı bir futbol ortaya koyamayan ve bunun yarattığı huzursuzluğu gideremeyen Fenerbahçe futbol takımı, son Arsenal maçından sonra iyice karıştı.

Muhalefet grubunun devamlı baskısı nihayet yönetim kurulunda bulunan bazı kişilerce de desteklenince Sarı-Lacivertli takımın Teknik Direktörü için karar alındı ve Ersoy'un gitmesi kesinleşti. Şimdi yönetim kurulu ve muhalefet bugün oynanacak Trabzonspor maçının sonucunu bekliyor. Şayet Fenerbahçe Trabzonspor'a puan verirse Şükrü Ersoy görevden alınacak. Ama Fenerbahçe maçı kazanırsa o zaman iş biraz daha uzayacak ve Ersoy'un gitmesi Sarı-Lacivertli takımın ilk yenilgisinden sonra gerçekleşecek.

YÖNETİM KURULUNDAN BAZI KİŞİLER FENERBAHÇE'NİN YENİLMESİ İÇİN DUA EDİYOR!..

Şükrü Ersoy'a karşı cephe alan bazı yönetim kurulu üyelerinin bugün oynanacak Trabzonspor maçında takımlarının puan kaybetmesi için dua ettikleri belirtiliyor. Çünkü kaybedilen bir puan bile seyirciyi ayaklandıracak ve Şükrü Ersoy'un istifasını isteyecek. İşte o zaman devreye yönetim kurulu ve muhalefet girerek Ersoy'un istifaetmesini, yoksa kendilerinin işine son vereceklerini söyleyecekler. Büyük bir olasılıkla Ersoy bu baskılar sonucu tıpkı Özarı gibi istifa etmek zorunda kalacak.

ERSOY'DAN SONRA HEDEF BAŞKAN FARUK ILGAZ

Bu arada Ersoy'la beraber Ilgaz'ın da gitmesi için baskı yapılacak ve öteden beri Faruk Ilgaz'a karşı cephe alan kişiler Başkanı da istifaya zorlayacaklar.

YENİ TEKNİK DİREKTÖR CAN BARTU - YENİ BAŞKAN İSE CANKURTARAN

Muhalefet ve yönetim kurulunda Ilgaz'la Ersoy'un istifasını isteyen kişiler yeni teknik direktör sorununu kesin olarak çözümlediklerini belirterek bu ismin CAN BARTU olduğunu söylediler.

Uzun bir süredir Can Bartu ile yapılan görüşmelerin olumlu sonuç verdiğini ve Fenarbehçe'nin tekrar eski gücüne ulaşması için Can Bartu'nun elinden gelen gayreti göstereceğini söyleyen bir yetkili sözlerine şunları ekledi:

«Can Bartu Fenerbahçe kulübüne yıllarca hizmet etmiş ve her zaman Fenerbahçe'nin daha da iyiye gitmesi için çaba harcamış bir kişidir. Ayrıca teknik bilgisine güvenimiz sonsuzdur. Ersoy'un yerine teknik direktörlük teklif ettiğimiz zaman bu görevi seve seve yapacağını belirtti. Yalnız bazı koşulları olduğunu söyledi. Dinledik ve haklı bulduk, bunları şimdi burada açıklamayı sakıncalı buluyorum. Lütfen bugünkü maçın sonucunu bekleyin sanıyorum bir kaç gün içinde herşey belli olacak.

Bu arada Başkan Faruk Ilgaz'ın yerine de eski başkan Emin Cankurtaran'ın gelmesi için çalışmalarımızı sürdürüyoruz. Emin Bey işlerinin çokluğunu bahane ederek görev almak istemiyor. Ancak yine de ısrarlarımız karşısında ve Fenerbahçe'nin tekrar eski günlerine dönmesi için görevi kabul edeceğini sanıyoruz.

Bu Fenerbahçe'de bir görev değişikliğidir kimse kırılmasın ancak yeni kurulacak yönetim kurulumuza eskilerden sadece Başaran Ulusoy ve belki bir arkadaşa daha görev verilecektir. Genç ve dinamik bir yönetim kadrosuna ihtiyaç vardır ve bu da gerçekleşecektir.»

Öteyandan sızan haberlere göre Can Bartu'nun tek sorumlu olacağı ve işine kimsenin karışmayacağı konusunda güvence verildiği belirtiliyor. Can Bartu'nun da «Şükrü Ersoy'un başını Cemil yedi. Takımı bile Cemil yapıyor, ben bu hatayı yapmam işime karışan Cemil bile olsa harcamaktan çekinmem.» dediği söyleniyor.

FUTBOLCULARIN BİR KISMI DA BARTU'YU İSTİYOR

Bu arada bazı futbolcularında Ersoy'a karşı oldukları ve Can Bartu'nun gelmesini istedikleri belirtildi. Buna neden olarak da Cemil'in Ersoy'u bile takmayan tutumu, sahaya çıkacak takıma karışması, hatta çoğu zaman kendi istediği gibi çıkmasını sağladığı söyleniyor. Takımda oluşturulan Cemil grubunun bu nedenle de diğerlerine karşı büyük bir cephe aldığı başarısızlığında bundan doğduğu belirtiliyor. Maç kazanılınca başarı bu grubun, kaybedilince de kabahat otomatikman öbür grubun oluyor.

AVRUPA KUPALARINDA İKİNCİ TUR KURALARI ZÜRİCH'TE ÇEKİLDİ

Zürih — Avrupa Şampiyon Kulüpler Kupa Galipleri ve UEFA Kupaları kuraları çekildi. Zürih'te çekilen kuralardan sonra ikinci tur için karşı karşıya gelecek takımlar şöyle belirlendi:

Şampiyon Kulüpler: Hamburg - Tiflis Dinamo, Glasgoç Celtic - Dundalk, Porto - Real Madrid, BK Velve - Hajduk Split, Ajax - Omonia, Dinamo Berlin - Servette, Dukla Prag - Strasbourg, Nottingham Forest - Arges Pitesti.

Kupa Galipleri: Arsenal - Magdeburg, Aris Bonnevio - Barcelona, Panionios - Gothenburg, Kosice - Rijeka, Nantes - Steau Bükreş, Dinamo Moskova - Boavista, Starazagora - Juventus, Valencia - Glasgoç Rangers.

UEFA Kupası: Dundee - Diosgyori, Bmonchengladba - Inter Milan, Arghus - Bayern Münih, Kızılyıldız - Karlz Zeiss Jena, Grasshoppers - İpsvic, Brno - Keflavik, PSV Eindhoven - St. Etienne Sporting, Lizbon - Kaiserslautern, Aris Salonika - Peruciye, Krayova - Leedsunited, Dinamo Dresden - Stutgard, Banik Ostrova - Dinamo Kiev, Dinamo Bükreş - Eintrach Frankfurt, Sofya Lokomotif - Monako, Standard Liege - Napoli, Feyenoord - Malmo.

Karşılaşmalar 24 Ekim'de yapılacak ve rövanş maçları da 11 Kasım'da oynanacak.

Kazım Gedik Güreş Federasyonu Başkanlığını kabul etmedi

Ankara (THA) — Güreş Federasyonu Başkanlığına getirilmesi düşünülen Dr. Kazım Gedik'in görevi kabul edemeyeceğini bildirdiği öğrenildi.

Dr. Kazım Gedik, önceki gün Dünya Olimpiyat Şampiyonu Ahmet Ayık ile birlikte Beden Terbiyesi Genel Müdür Vekili Hüseyin Avni Sağesen'le uzun bir görüşme yaptı. Bu görüşmede Gençlik ve Spor Bakanlığı Müsteşarı Nuri Kılcı da bulundu.

Edinilen bilgiye göre, Dr. Kazım Gedik, önce Dünya ve Olimpiyat Şampiyonu Ahmet Ayık'a birlikte çalışmayı teklif etmiş, kabul etmemesi halinde başkanlığa talip olmayacağını söyledi.

Ahmet Ayık'ın kesinlikle hiçbir görevi kabul etmeyeceğini bildirmesi üzerine Kazım Gedik, Genel Müdür Vekili Sağesen'den özür diledi ve görevi kabul etmedi.

Bunun üzerine, Dr. Kazım Gedik'ten vazgeçildi ve Güreş Federasyonuna yeni bir başkan adayı aranmasına başlanıldı.

Beden Terbiyesi Genel Müdür Vekili Hüseyin Avni Sağesen Güreş Federasyonu Başkanlığına yapılacak atamanın önümüzdeki hafta içine kaldığını söyledi.

●

Ordu-Göztepe maçı ertelendi

Ankara (THA) — Pazar günü Ordu'da yapılması gereken Orduspor - Göztepe Türkiye Ligi futbol maçı, Orduspor'un Çekoslovakya'dan dönmesinin gecikmesi nedeniyle ertelendi.

Orduspor - Göztepe maçı, Futbol Federasyonu'nun belirleyeceği bir tarihte yapılacak.

●

Adana-Beşiktaş maçına izin verildi

Ankara (THA) — Pazar günü Adana'da yapılması gereken Adanaspor - Beşiktaş maçının oynanmasına Sıkıyönetim Komutanlığı'nca izin verildi.

Karşılaşmayı İhsan Türe, Sıraç Sevinçer ve Mehmet Yavuztürk'ten kurulu hakem üçlüsü yönetecek.

Yıldızlar Halter Şampiyonası bugün başlıyor

Ankara, (A.A.) — Yıldızlar Bireysel Türkiye Halter Şampiyonası, bugün Çorumspor salonunda başlayacak.

İki gün sürecek şampiyonaya Adana, Adıyaman, Ağrı, Ankara, Çorum, Denizli, Eskişehir, Giresun, İçel, İzmir, Kahramanmaraş, Kocaeli, Konya, Malatya ve Sivas bölgelerinden toplam 100 sporcu katılacak.

Yurdakul'un katillerinden ikisinin kimliği

(Baştarafı 1. Sayfada) kıyönetim tarafından kapatılan POL-DER'in Genel Başkanı Kadir Boztimur tutuklandı. Ankara'da bir ilericiyi öldüren İrfan Gökmen adlı bir MHP yanlısı 25 yıl ağır hapse mahkum oldu.

KATİLLERDEN İKİSİNİN KİMLİĞİ SAPTANDI

Adana Emniyet Müdürü Cevat Yurdakul'u öldürenlerden ikisinin kimliğinin saptandığı bildirildi.

Emniyet Genel Müdürlüğü yetkilileri, cinayetle ilgili soruşturmanın tamamlanmakta olduğunu olayı üç kişinin gerçekleştirdiğinin belirlendiğini, görgü tanıklarının saldırganlardan ikisini kesin olarak teşhis ettiklerini kaydetti.

Adana olayının çözümünün son aşamasına gelindiğini, Ankara'dan yeni bir özel TİM'in Adana'ya gönderildiğini ileri süren yetkililer, «Saldırganların MHP eğilimli olduklarının» anlaşıldığını da belirttiler.

Öte yandan Emniyet Genel Müdürlüğünde dün Yurdakul'un öldürülmesi olayıyla ilgili bir toplantı yapıldı, elde edilen bulgular değerlendirildi.

Diğer yandan Adana Emniyet 2. Şube Müdürü Kemal Şahin'in istifa ettiğinin kesinleştiği ancak istifa sınınk abul edilip edilmedisının kabul edilip edilmedi öğrenildi.

36 ÖRGÜTÜN AÇIKLAMASI

Adana'da aralarında DİSK ve Türk - İş'e bağlı sendikalarla, gençlik örgütleri ve meslek kuruluşlarının da bulunduğu 36 demokratik örgüt ortak bir açıklama yaparak 54 polisin açığa alınması ve biri komiser, üçü emniyet amiri 23 polis memurunun göz altına alınmasını sert bir şekilde eleştirdiler.

Aralarında DİSK'e bağlı Maden-İş Sendikası, Bank - Sen, Tek Ges - İş ve Türk - İş'e bağlı Petrol-İş, YSE - İş ile TÜM-DER, TÜS - DER, TÖB - DER Genç - Öncü, İGD, SGB, GEB, TİP, TSİP, TMMOB'ne bağlı odalar, DİSK, 2. Bölge Temsilciliği'nin de bulunduğu 36 demokratik kuruluş ve sendikanın ortak açıklamasında CHP ağırlıklı hükümetin; demokrasi güçlerinin taleplerini kulak ardı ettiği ve demokrasi güçlerini etkisiz kılmayı hedef olan bir çizgi izlediği belirtilerek şöyle denildi:

«Gerici faşist güçler sömürü ve zulmü, katmerleştirmek, demokrasi düşmanı emellerine ulaşabilmek için halk güçlerine karşı topyekün saldırmaktadırlar.

Hemen hergün katliamlara dek varan faşist cinayet ve saldırılara bir yenisi eklenmektedir. Adana, faşist cinayet ve saldırı merkezlerinden biri olmuştur. İlerici demokrat Emniyet Müdürü Cevat Yurdakul'un öldürülmesi bu saldırıların en son noktasıdır.

Yılgınlık ve korku ortamı yaratarak açık faşist bir diktatörlüğün şartlarını hazırlamak isteyen karanlık güçler zorbalığa çare bulamayacağını ispatlamaya çalışmaktadırlar. Gerçekler bu iken faşist saldırganlık karşısında acizleşen sıkıyönetimin terörün önünü alacağını iddia eden CHP ağırlıklı hükümet tüm demokrasi güçlerinin talebine kulaklarını tıkamış demokrasi güçlerini etkisiz kılmayı hedefleyen politikalar izlemektedir.

Faşist cinayet ve saldırıları protesto eden Adana Emniyet mensuplarından 54 polisin açığa alınması, 19 polis, 1 komiser, 3 emniyet amirinin sıkıyönetimce gözaltına alınması bu politikanın en çarpıcı örneğidir. Biz demokratik kitle ve örgütlerin temsilcileri olarak, diyoruz ki, vakit geç olmadan gizli açık faşist örgütlerin üzerine kararlı olarak gidilmeli, faşist MHP ve ÜGD kapatılmalıdır.

Açığa alınan emniyet mensuplarının can güvenliği sağlanmalı, görevlerine iade edilmeli, gözaltına alınan 23 emniyet mensubu derhal serbest bırakılmalıdır.»

ADANA'DA

Adana'da, dün bir tuhafiyeci, dükkanında silahlı kişilerce öldürüldü.

Yavuzlar semti Sinanpaşa mahallesinde Ahmet Yolca dükkanına giren silahlı kişinan olmadı, ancak çevrede Saldırganlar olaydan sonra kaçmışlardır. Sağ görüşlü olduğu bildirilen tuhafiyeci Ahmet Yolca'nın öldürülmesin'n siyasi olup olmadığı araştırılıyor.

ANKARA'DA

Ankara'nın Siteler Semtinde sağ görüşlü bir genç tabancayla vurularak öldürüldü.

Tahir Fidan Tik adındaki sağ görüşlü gencin yolu silahlı iki kişi tarafından kesildi. Mahmut Çiçek ile Erdal Sandallı'nın açtığı yaylım ateşi sonucu Tahir Fidan Tik öldü.

Polis Tahir Fidan Tik'in Erdal Sandallı'nın kurşunlarıyla öldüğünün saptandığını, yakalanması çalışmalarının sürdürüldüğünü bildirdi.

Ankara Sıkıyönetim Komutanlığı Askeri Mahkemesinde, 17 Ağustos 1978 günü, Akdere Kırmızıtepe Mahallesinde düzenledikleri silahlı saldırı sonunda Cengiz Biçer adlı bir ilericiyi öldüren Ramazan Yalçın'ı da ağır yaralayan İrfan Gökmen adlı faşiste 25 yıl 10 ay hapis cezası verildi. Mahkemede sanığın olaydan sonra Sakarya'ya giderek «ülkücülerin elindeki» bir yurtta barındığı belirtildi. Mahkemede ayrıca olayda kullanılan silahların ele geçmemesini sağlayan ve sanıkları koruyan kişiler hakkında askeri savcılığa ve Sıkıyönetim Komutanlığına suç duyurusunda bulunmasını kararlaştırdı.

Ankara Sıkıyönetim Askeri Mahkemesinde görülmekte olan bir davanın dünkü duruşmasında sağ görüşlü bir kişiyi yaraladığı iddiasıyla yargılanan sol görüşlü iki kişi beraat etti. Bir başka duruşmada da Karadeniz Teknik Üniversitesi öğretim üyelerinden Doç. Dr. Necdet Bulut'u öldürmekten sanık olarak yargılanan MHP yanlısı Mikdat Şimşek'in 6 hafta süreyle hastanede müşahade altına alınmasına karar verildi.

İSTANBUL'DA

Atatürk Eğitim Enstitüsü Müdür Yardımcısı Fahrettin Yılmaz'ı öldürdükleri, silahlı terör ve saldırı düzenlemek amacıyla, Üsküdar ve çevresinde silahlı çete kurdukları savlarıyla haklarında dava açılan 5'i tutuklu 16 MHP yanlısı sanığın dünkü duruşmasında tutuklu Hasan Yeşildağ ile Saffet Alyas, Sıkıyönetim Mahkemesi koridorunda tanıklık için bulunan bir komiser yardımcısına saldırarak tekmelediler. Duruşma başka güne ertelendi.

GAZİANTEP'TE

Ortadoğu Teknik Üniversitesi Gaziantep Makine Fakültesi ilerici öğrencilerinden Recep Karalar MHP eğilimli olduğu bildirilen bir kişinin silahlı saldırısına uğrayarak ağır yaralandı ve hastaneye kaldırıldı.

POL-DER BAŞKANI TUTUKLANDI

Bir süre önce sıkıyönetim tarafından dernekleri kapatılan polis derneği (Pol-Der) Genel Başkanı Kadir Boztimur önceki gün götürüldüğü Ankara Sıkıyönetim Komutanlığı Askeri Savcılığınca tutuklandı.

Pol-Der Genel Başkanının tutuklanışına faşistler tarafından öldürülen Adana Emniyet Müdürü Cevat Yurdakul için Ankara'da düzenlenen törende yaptığı konuşma gerekçe gösterildi.

KTÜ ÖĞRENCİLERİNİN DİRENİŞİ

Karadeniz Teknik Üniversitesi yurdunda kalan öğrencilerden bir bölümü önceki gün ve dün direnişe geçtiler.

Yurdun katlarında ve odalarında bu sene çok yanlış bir yerleştirme sistemi sonucu can güvenliklerinin tamamen ortadan kalktığını belirten devrimci öğrenciler her odada üç komandonun yanına bir devrimci öğrencinin verilmesinden yakındılar ve «Bizi bu yolla kıyıma sürüklüyorlar» şeklinde konuştular. Devrimci öğrenciler kendilerine değil bir oda, istedikleri koridorun dahi çok görüldüğünü bu yüzden giriş katını işgal ettiklerini belirttiler.

Öğrenciler amaçlarının yanlış uygulamadan vazgeçilmesini sağlamaktan öte bir noktaya dayanmadığını bu uygulama değişinceye kadar direnişlerini sürdüreceklerini de sözlerine eklediler.

Tekstilci

(Baştarafı 1. sayfada) Sektörler içinde en yüksek tutardaki katma değer ve kârın elde edildiği dokuma - giyim ve deri sanayiini, 26 milyar 675 milyon liralık katma değer ile kimya sanayi izliyor. 1978 yılında kimya-lastik-plastik sanayiinde faaliyet gösteren 777 özel firma, üretim için toplam olarak 38 milyar 998 milyon liralık girdi kullanmasına karşılık, 65 milyar 672 milyon liralık üretim gerçekleştirdi.

DİE anketinde, sanayideki 6 bin 157 özel kuruluşun yüzde 21'ini oluşturan ve gıda - içki - tütün sektöründe üretim yapan 1.284 milyon lira tutarında olduğu gözlendi. Bu kuruluşların, 1978 yılında elde ettikleri kâr ise 11 milyar 390 milyon liradır.

İSTİHDAM

Ankete konu olan 14 sektör içinde, en yüksek sayıda ki istihdam 144 bin 226 kişi ile dokuma - giyim ve deri sanayiinde gerçekleştirildi. Özel kesim sanayi işyerlerinde çalışanların yüzde 29'unu oluşturan bu sayıya karşın, bu sektörde çalışanlara ödenen 11 milyar 117 milyon liralık ücretler toplamı, tüm özel sanayi kesiminde yıl için de ödenen 49 milyar 469 milyon liralık ücretlerin yüzde 22,5'ini meydana getiriyor.

1978 yılında, özel kesimde en az sayıda kişinin istihdam edildiği sektör ise ölçü aletleri sanayii oldu. Bu sektörde geçen yıl 31 işletme faaliyette bulundu ve 1372 kişi istihdam edildi. Yapılan hesaplamalar ölçü aletleri sanayinin aynı zamanda, diğer sanayilere oranla en az ortalama ücretin ödendiği sektör olduğunu ve ödenen günlük brüt ücretin 181 lirada kaldığını gösteriyor.

MHP'li militanlar

(Baştarafı 1. Sayfa'da) giymiş olan Fazlı Taştan, Müslim Bilgiç ve Mustafa Yıldız adlı faşistlerin işe girebilmek için gerekli olan formaliteleri tamamlamadan Bursa Merkez Şubesinde işbaşı yaptırıldıkları belirlendi. Fazlı Taştan'ın Bursa'da öğretmenleri kurşunlamaktan 8 ay hapis yattığı öğrenildi.

Öte yandan, Fazlı Taştan'ın işçilerin kararlı tutumu karşısında işi bırakıp gittiği bildirildi.

TÖBANK patronlarının, bu aceleci işbaşının ardından, çeşitli tertiplerle işçilere baskı ve yıldırma hareketine girişeceğinin belli olduğunu belirten TÖBANK emekçileri, cangüvenliğinin sağlanması için Bursa Valiliği'ne verilmek üzere hazırladıkları bir dilekçeyi imzaya açtılar.

DİSK'e bağlı BANK-SEN Genel Merkezi'nden yapılan açıklamada Türkiye Öğretmenler Bankası işvereninin işten çıkarttığı BANK-SEN üyelerinin yerine MHP yanlısı militanları işe aldığı duyuruldu ve bu silahlı militanlar yoluyla işçilere baskı yapılarak sendikal örgütlenmenin kırılmak istendiği belirtildi.

İşverenlerin MHP yanlısı silahlı militanlardan çok yerde yararlandığı geçtiğimiz günlerde yaşanan olaylarda da görüldü.

Mersin Soda işyerinde işçilerin greve başlaması üzerine işverenin 250 kadar silahlı militanı fabrikaya doldurduğu, bunlar arasından bazı cinayet sanıklarının yakalandığı günlük basında yeraldı.

İstanbul'da özellikle Bakırköy yöresinde Teksif Şubesi'nde yuvalanma şansı elde eden faşist militanların DİSK'e bağlı Tekstil Sendikası'nın örgütlenmesini kırmak amacıyla fabrikalarda işbaşı yaptırıldığı görüldü. Silahlı saldırılara kadar varan olaylara rağmen Edip İplik Fabrikası'nda Tekstil Sendikası toplu sözleşme yetkisini aldı.

Ülker Fabrikası'nda direnişe geçen işçiler işverenin adamları olan 9 silahlı militanı işyerinden atmayı başardılar.

DUYURU

S.S. KÖPRÜLÜ YAPI KOOPERATİFİ ÜYELERİNE

21 Ekim 1979 Pazar günü saat 10.00'da Sarar İlkokulu Salonu'nda olağanüstü genel kurul toplantısı yapılacaktır. Yeterli çoğunluk sağlanamadığı takdirde toplantı 28 Ekim 1979 günü aynı yer ve saatte yeniden yapılacaktır. Duyurulur.

GÜNDEM

1 — Açılış ve yoklama,
2 — Başkanlık Kurulunun seçimi,
3 — Görüşülecek gündemin belirlenmesi ve görüşülmesi.

Yönetim Kurulu

(Po: 2473)

TÜRKİYE MADEN - İŞ SENDİKASI GENEL BAŞKANLIĞINDAN

Sendikamız ile «Halkalı Cad. 265/A Sefaköy - İstanbul'da» kurulu TUĞMAK MAKİNA SAN. ve TİC. A.Ş. İşverenliği arasında, anılan işyerinde çalışan üyelerimiz adına toplu iş sözleşmesi akdedilecektir.

275 sayılı Yasanın 12. maddesi uyarınca ilân olunur.

(Basın: 7297) — 2474

Arafat FKÖ Bürosu'na Filistin Bayrağı'nı çekti

(Baştarafı 1. sayfada) Filistin Kurtuluş Örgütü Temsilciliği'nin açılışını yaptı. Temsilciliğe Filistin bayrağını çeken Arafat saat 19.30'da da Arap ve Müslüman Büyükelçi ve temsilcileri ile görüştü.

Filistin Kurtuluş Örgütü Lideri bugün bir basın toplantısı düzenleyecek ve Türkiye'den ayrılacak.

ESENBOĞA'DA GÜVENLİK ÖNLEMLERİ

FKÖ Yürütme Komitesi Başkanı ve Filistin Devrim Kuvvetleri Genel Komutanı Arafat'ın Ankara'ya gelişi nedeniyle, Esenboğa Havaalanı'nda çok sıkı güvenlik önlemleri alındı. Sıkıyönetim Komutanlığı emrindeki polis ve askeri güçler, havaalanı çevresini tamamen kordon altına aldılar. Bu arada bazı basın mensuplarının da Şeref Salonuna alınmadığı görüldü.

Bu arada Arafat Anıtkabiri ziyaret ederek özel defteri imzaladı ve «Türk ve Filistin halkı siyonizme ve emperyalizme karşı beraberdir» sözlerini yazdı.

TÖREN

FKÖ Yürütme Komitesi Başkanı Arafat, Atatürk'ün manevi huzurunda saygı duruşunda bulunarak kabre çelenk koyduktan sonra Gaziosmanpaşa'daki FKÖ'nün Ankara temsilciliğine gitti. Arafat temsilciliğin bahçesinde bulunan göndere Filistin bayrağını çekti ve bu sırada Filistin Devrimini simgeleyen marşlar çalındı.

FKÖ'nün Ankara Temsilciliğinde düzenlenen törene Devlet Bakanı ve Başbakan Yardımcısı Dışişleri Bakan Vekili Hikmet Çetin, Ankara'daki Arap ve İslam Ülkeleri ile Çin Halk Cumhuriyeti, SSCB ve Yugoslavya Büyükelçileri, parlamenterler ve öteki konuklar katıldılar.

FKÖ temsilciliğinde düzenlenen törenden sonra FKÖ Yürütme Komitesi Başkanı Yaser Arafat ve Başbakan Yardımcısı Hikmet Çetin FKÖ temsilcilik binasından ayrıldılar. Yaser Arafat'ın ayrılışı sırasında, çevrede toplanan halk sevgi gösterilerinde bulundu. Arafat'da bu gösterilere eliyle «zafer işareti» yaparak karşılık verdi.

ARAFAT ONURUNA AKŞAM YEMEĞİ

Başbakan Bülent Ecevit, Filistin Kurtuluş Örgütü Yürütme Komitesi Başkanı Yaser Arafat onuruna dün akşam Yabancı Konuklar Köşkü'nde bir yemek verdi.

Başbakan Ecevit, yemekte yaptığı konuşmada, Ortadoğu, sorununun dışardan karışılmaksızın çözülmesi gerektiğini belirtti, bu yolla, bölge içinde barışçı ve hakça çözümler sağlanabileceğini söyledi.

ONGER, «FKÖ BÜROSUNUN AÇILMASI KAZANIMDIR»

İstanbul Bağımsız Senatör Adayı Bakiye Beria Onger, FKÖ Lideri Yaser Arafat'ın Türkiye'ye gelişi nedeniyle yaptığı açıklamada, büronun açılmasını Filistin davası Arap kurtuluş hareketi ve Türkiye'deki antiemperyalist güçlerin savaşımı açısından tarihsel bir kazanım olduğunu söyledi.

Siyonizme karşı savaşan Arap halklarına karşı Türkiye'nin yıllardır NATO tarafından bir baskı aracı olarak kullanıldığını hatırlatan Onger, açıklamasında şu görüşlere yer verdi:

«NATO'dan çıkılmadıkça, ikili anlaşmalar yırtılmadıkça, üsler sökülmedikçe, atom harmanları dağıtılmadıkça, bölgemizde barış ve yumuşama sürecine, hele Filistin davasına gerçekten katkıda bulunmaya olanak yoktur.

Amerikan emperyalizmi, Camp David anlaşmalarından ve CENTO'nun çözülmesinden sonra, bölgede yeni saldırganlık paktları oluşturma peşindedir.

Ortadoğu çelişkisinin kilidi durumundaki Filistin sorunu çözüme kavuşmadığı sürece bölgede barışın sağlanması olanaksızdır.

Türkiye işçi sınıfı hareketi, ilerici ve demokratik güçler, yiğit Filistin Arap halkının, FKÖ'nün, Lübnan ulusal hareketinin, Arap ulusal kurtuluş savaşının yanında, böylesi ilkesel bir konumla yer almaktadır.

Yaser Arafat kardeşimizin Türkiye ziyareti, Filistin davasıyla halkımızın da yanışmasının gelişmesi ve güçlenmesine önemli bir katkıdır.»

TSİP'İN MESAJI

Türkiye Sosyalist İşçi Partisi Genel Başkanı Ahmet Kaçmaz, dün ülkemize konuk olarak gelen Yaser Arafat'a hitaben, yazdığı ve Ankara'da FKÖ Bürosuna sunduğu mesajında Ortadoğu halklarının emperyalizme, siyonizme ve gericiliğe karşı dayanışmalarını savundu.

Türkiye'de on milyonlarca yurttaşın, dinamik halk güçlerinin, bütünüyle Filistin halkının yanında olduğunu savunan Kaçmaz, «sadece Filistinlilerin değil, tüm mazlum ulusların onuru olan sizi bağrımıza basıyoruz» dedi.

Filistin sorununu Ortadoğu krizinin kilit noktası olarak gören ve bu soruna kalıcı ve adil bir çözüm getirilmedikçe, Ortadoğu'da barışın yolu açılamayacağını vurgulayan TSİP Genel Başkanı Kaçmaz, Filistin ulusunun kendi kaderini tayin hakkını, yani Filistin halkının kendi bağımsız ulusal devletini kurmasını savunduklarını ve bunun dışındaki hiçbir formülü çözüm saymadıklarını ileri sürerek, «Adil barışa giden yolda öncelikle siyonist İsrail rejimi, istila ettiği tüm toprakları boşaltmalı ve 1967 sınırları gerisine çekilmelidir.» dedi.

Kaçmaz mesajını şöyle bitirdi:

«Özellikle emperyalizmin ve siyonizmin bir barut fıçısı haline getirdiği Ortadoğu'da barış, güvenlik ve işbirliğinin yolu halkların antiemperyalist ve antisiyonist beraberliğinden geçmektedir. Partimiz Ortadoğu'da, Arap, Türk, Fars ve Kürt bütün halkların kendi kaderlerini tayin hakkına ödünsüzce saygı gösterilmesini savunmakta ve tüm bölge halklarının etkin bir dayanışma ve işbirliği içinde bulunmalarını özlemektedir.

Birkez daha sizleri halk güçlerimiz adına kucaklarken. Partimizin en içten dostluk duygularıyla, militan selamlarını sunar, sizi ve şahsınızda tüm Filistin halkını kardeşçe kucaklarım.»

BARIŞ DERNEĞİ'NİN AÇIKLAMASI

FKÖ Lideri Arafat'ın Türkiye'ye gelişi nedeniyle bir açıklama yapan Barış Derneği Genel Başkanı Mahmut Dikerdem, Arafat'ın Türkiye'yi ziyaretinin bölgemizde barış ve güvenliğin sağlanması açısından önemli bir olay olduğunu bildirdi ve özetle şunları söyledi:

«Filistin halkının haklı savaşımını yürekten destekleyen Türkiye barışseverleri ve onların örgütü Barış Derneği, FKÖ'nün seçkin liderini içten duygularla selamlar, bu ziyaretin halklarımız arasındaki dostluk ve dayanışmayı güçlendiren önemli bir adım olduğuna inancını belirtir.»

«İLERİCİ KADINLAR ARAFAT'I COŞKUYLA SELAMLAR»

İlerici Kadınlar Derneği Genel Sekreteri Zülal Kılıç dün yaptığı açıklamada Filistin halkının gerçek temsilcisi FKÖ lideri Arafat'ı, tüm ilerici kadınların coşkuyla selamladığını söyledi. Filistin halkının haklı toprak davasının çözümünün yurdumuzda ve dünyada barışın korunması için vazgeçilmez bir koşul olduğunu belirten Kılıç, şöyle dedi:

«Filistin'de yürütülmekte olan sıcak savaşımda kadınlar en büyük özveri ile, mücadelenin her aşamasında yer almaktadırlar. Bu vesile ile, ülkemizdeki ilerici kadın hareketinin, yiğit Filistin kadınları ile tam bir dayanışma içinde olduğunu belirtiriz.»

Koç

(Baştarafı 1. Sayfa'da) tırılan sermaye yönünden ve rimli olacaktır.

— Ülkemizin mevcut alt yapısı, karayolu ağır ve «pipe-line» şebekesi, petrol arama çalışmalarını, taşımacılığını önemli nisbette kolaylaştırmaktadır.

— Türkiye'de güvenilir ve müteşebbis bir sermaye grubu oluşturulduğu takdirde, yetenekli bir Amerikan petrol şirketinin sermayesi ve teknolojisiyle ülkemize gelmesi sağlanabilecektir.

— Küçük tasarruf sahipleri riskli bir yatırım alanı olmasına rağmen güvenilir bir grubun öncülüğünü yapacağı böyle bir teşebbüsün hisse senetlerini satın alarak önemli bir kaynak oluşturacaklardır.

— Hükümetimiz teşebbüsün ciddi bir girişim olduğuna inandırılırsa Enerji ve Tabii Kaynaklar Bakanlığı ile TPAO'nun desteği sağlanabilecektir.»

Koç Holding Enerji Bakanlığı Petrol Dairesine başvurarak petrol arama faaliyetlerinin sürdürüleceği 12 sahanın kiralanması formalitelerini tamamladı. Saha kiralama işinde yeni şirketin kurulmasının zaman alacağı düşünülerek topluluk kuruluşlarından Tarko Maden AŞ görevlendirildi. Tarko ilerde bütün yetki ve yükümlülüklerini yeni şirkete devredecek.

Gezici Kurs Öğretmenleri okula alınmadı

İstanbul (Politika) — Kız Sanat Yüksek Öğretmen Okulu'nda 2 senelik yüksek öğrenim görmek için Ankara'ya gelen 137 Gezici Kadın Kursu öğretmeni okula alınmadı. Aileleriyle birlikte Ankara'ya yerleşen öğretmenler çok güç durumda kaldıklarını bildirerek, ilgililerden soruna çözüm bulmalarını istediler.

Geçtiğimiz yıl geçilen uygulamaya göre, 7 yıllık kurs öğretmenliğini tamamlayan öğretmenler, Kız Sanat Yüksek Öğretmen Okulu'nda 2 yıl «paralı» yüksek öğrenim görüyorlardı. Bu yıl da 1 Ekim'de açılacağı önceden bildirilen okulda öğrenim görmek için 7 yıllık kursu tamamlayan 137 öğretmen iş durumlarını ve ev durumlarını ayarlayarak, hatta bazı öğretmenler de eşlerinin tayinlerini ve çocuklarının okul durumlarını ayarlayarak Ankara'ya geldiler. Ancak, Kız Sanat Yüksek Öğretmen Okulu yetkilileri sözkonusu öğretmenleri okula almadılar. Yaygın Eğitim Genel Müdürlüğü tarafından Halk Eğitim Başkanlıklarına çekilen telgrafla «Okulun ileri bir tarihte açılacağının ve kurs öğretmenlerinin şimdilik Ankara'ya gelmemelerinin, kendilerine tarihin daha sonra verileceğinin» bildirildiği cevabıyla karşılaşan öğretmenler, hiçbir ilgiliden olumlu bir yanıt alamadılar. Öğretmenler, ilgililerden soruna bir çözüm getirmelerini ve çok zor durumda kaldıklarını söylediler.

Seçim öncesi

(Baştarafı 1. Sayfada) yaşadığımız ortamda önemine işaret edildi. Açıklamada, «İşçi sınıfımızın en ilerici güçlerinin birliği başta olmak üzere tüm halk güçlerinin birlikteliğini sağlamak zorunlu bir görevdir. Ülkemizdeki devrimci demokratik süreç ancak bu yoldan daha ileri aşamalara ve başarılara ulaşacaktır.» denildi.

MUĞLA'DA DA EYLEM BİRLİĞİ

14 Ekim seçimlerinde Birlik ve Dayanışma ile TSİP Muğla'da il düzeyinde ortak eylemler yapma kararı aldı. Konuyla ilgili bir açıklama yapan Birlik - Dayanışma ve TSİP İl Örgütü, seçimlerin antidemokratik olduğunu ülkemizde örgütlü faşist terörün Doğu'da Kürt emekçileri üzerinde şoven baskının arttığını hayat pahalılığının çekilmez bir hal aldığını vurgulayarak düşünce ve örgütlenme özgürlüğüne ket vuran 141-142'nin ve TKP'nin üzerindeki yasağın kaldırılmasını istediler.

Açıklamada «seçimlere demokrasi güçlerinin birliğini sağlamak açısından bakan Birlik - Dayanışma ve TSİP İl Örgütü Muğla'da ortak çalışma kararı almıştır.» deniliyor. Birlik - Dayanışma ve TSİP ortaklaşa Muğla ve Köyceğiz'de miting, tüm ilçelerde kahve toplantıları ve bazı ilçelerde de salon toplantıları yapacaklar. Bütün eylemlerde Birlik - Dayanışma ve TSİP'in eşit propaganda hakına sahip oldukları belirtildi.

BANK-SEN SEÇİMLERLE İLGİLİ GÖRÜŞÜNÜ AÇIKLADI

DİSK'e bağlı BANK-SEN Sendikası Genel Yönetim Kurulu 14 Ekim seçimlerine ilişkin görüşlerini açıkladı ve seçimlerde antiemperyalist, antitekel, antişoven tutum alan ve işçi sınıfının acil istemlerini savunan ilerici demokrat sosyalist adayların desteklenmesi gerektiğine inandığını bildirdi.

BANK-SEN Genel Yönetim kurulu açıklamasında seçimlere antidemokratik koşullar altında girildiği belirtilerek CHP ağırlıklı iktidar döneminde emperyalizme bağımlılığın arttığı ve demokratik hak ve özgürlüklerin daha da sınırlandırıldığı kaydedildi. Seçimleri boykot çağrıları yapmanın gerici bir davranış olduğu belirtilen BANK-SEN açıklamasında işçilerin oy vermesinin sınıfsal bir görevleri olduğu ifade edildi. Açıklamada özetle şöyle denildi:

«BANK-SEN Genel Yönetim Kurulu ister bağımsız, ister CHP, TİP, TSİP gibi partilere bağlı olsun antiemperyalist antitekel antişoven tutum alan burjuva reformist hayallerin sonuçsuzluğunu açıklayan ve işçi sınıfımızın acil istemlerini savunan ilerici demokrat sosyalist adayların desteklenmesi gerektiğini saptar.

Faşizme, emperyalizme karşıymış gibi hatta sosyalistmiş gibi görünen ama ABD emperyalizminin antikomünizm ve antisovyetizm silahını kullanarak sermaye safında dövüşen bozguncu ve cılız seslere kulak verilmemesine dikkatleri çeker.

Genel Yönetim Kurulumuz, tüm ilerici, demokrat ve yurtseverlerin, tüm ilerici sosyalist parti ve adayların seçimlere ayrı ayrı da girseler, 14 Ekim seçimlerinde emperyalizme, faşizme ve tekellere, gerici-faşist partilere karşı, eylem birliği yapmalarının önemni işaret eder. Bu yoldaki her adımın desteklenmesi gerektiğini belirtir.»

Sıkıyönetim halka ateş açacak

(Baştarafı 1. sayfada) ve emir verilmiştir.

Güvenlik Kuvvetleri aldıkları kesin emirler gereğince ve yasaların öngördüğü hallerde silah kullanacaklarından halkımızın açılacak ateşten zarar görmemesi için aşağıda belirtilen şekilde hareket etmesi gerekmektedir.

A. Meydan ve anayollarda bir olayın vukubulması halinde, şiddet eylemcilerinin halkın arasına karışarak açılacak ateşten kurtulmak istemeleri hali karşısında, olay yerinde ve civarında bulunan vatandaşlar en seri şekilde buralardan uzaklaşacak seyir etmek ve sair sebeplerle durup beklemeyeceklerdir. Aksine hareket edenler de olay çıkaran guruplara dahil kabul edilecektir.

B. Olay çıkan mahallelerdeki vatandaşlar ise süratle ev ve işyerlerine girecek, güvenlik kuvvetleri duruma hakim oluncaya kadar kapı pencere ve balkonlara çıkmayacaktır.

C. Güvenlik Kuvvetlerinin «dur» emrine olduğu yerde hareketsiz kalmak suretiyle ve kesinlikle itaat edilecektir.

D. Zorunlu haller dışında kalabalık gruplar teşkil edilmiyecek, teşkili halinde güvenlik kuvvetlerince dağıtılacaklardır.

E. Zaruri haller dışında, Sıkıyönetim Güvenlik Kuvvetlerine yaklaşılmıyacak ve görev yapmalarını engelleyecek hareketlerden kaçınılacaktır.

2— Bütün yol ve kavşaklarda 1'nci derecede geçiş üstünlüğü Sıkıyönetim Güvenlik araçlarına verilmiştir.

Bu araçların gelişini gören ve duyan bütün araçlar yolun sağına yanaşıp duracak ve bu araçlar tamamen geçinceye kadar bekleyeceklerdir. Kavşaklarda da bu geçiş üstünlüğüne titizlikle riayet edilecektir.

Bildiriye aykırı hareket edenler hakkında yasal işlem yapılacaktır. Önemle duyurulur.

Nevzat Bolugiray
Korgeneral
6 ncı Kolordu ve
Sıkıyönetim Komutanı»

İçişleri Bakanı istifa etti

(Baştarafı 1. Sayfa'da)

SÖZKONUSU ŞARKICI AP ÜYESİ

İçişleri Bakanı Hasan Fehmi Güneş ile ilişkisi olduğu öne sürülen şarkıcı Aynur Aydan'ın AP'nin kayıtlı üyesi olduğu öğrenildi.

Bu konuda THA muhabirinin edindiği bilgiye göre Aynur Aydan AP Beşiktaş İlçe Örgütünde kayıtlı bulunuyor.

İSTİFA KABUL EDİLDİ

Başbakan Bülent Ecevit, İçişleri Bakanı Hasan Fehmi Güneş'in istifa isteminin kabul edildiğini açıkladı ve özetle şunları söyledi: «Siyaset özel yaşamda kesin özveri ister. O nedenle, görevindeki başarısına ve kendisine verdiğim değere karşın, Hasan Fehmi Güneş arkadaşımın istifasını kabul etme gereğini duydum.»

ALACAKAPTAN KABUL ETMEDİ

Hasan Fehmi Güneş'in istifası ile boşalan İçişleri Bakanlığı görevinin CHP Genel Sekreter Yardımcısı ve Merkez Yönetim Kurulu üyesi olan Uğur Alacakaptan'a önerildiği öğrenildi.

Uğur Alacakaptan, dün öğleden sonra, Başbakan Bülent Ecevit tarafından Başbakanlık konutunda kabul edildi ve kendisiyle kısa bir görüşme yaptı.

Alacakaptan'ın görevi kabul edemeyeceğini Başbakan'a ilettiği bildirildi.

EYÜBOĞLU VEKALET EDECEK

Hasan Fehmi Güneş'in istifasıyla boşalan İçişleri Bakanlığı görevini Devlet Bakanı Başbakan Yardımcısı Orhan Eyüboğlu'nun vekaleten sürdüreceği bildirildi. Başbakanlık'tan yapılan açıklamada yeni bir atama yapılana kadar İçişleri Bakanlığı görevini Eyüboğlu'nun vekaleten yürüteceği belirtildi.

GAZETECİLERLE SOHBET

Görevinden istifa eden Hasan Fehmi Güneş gazetecilerle yaptığı sohbet sırasında, «Basına kızmıyorum. Çok büyük bir görevi yerine getirdi» dedi.

Güneş gazetecilerin sorularını yanıtlarken, bundan sonra siyasi yaşamına CHP Senatörü olarak devam edeceğini söyledi.

İçişleri eski Bakanı Güneş bir başka gazetecinin olayın gelişimi hakkındaki sorusunu yanıtsız bırakarak, bu konuda konuşmak istemediğini belirtti.

Hasan Fehmi Güneş Ankara'da kalıp kalmıyacağı sorusuna da, «Şimdilik Ankara'dayım. Ancak, yarın ne olacağı belli olmaz.» şeklinde karşılık verdi.

Demirel'in

(Baştarafı 1. Sayfada) da AP konvoyunu taşladı. Konvoyu taşlayan grup da güvenlik kuvvetleri ve AP'liler tarafından dağıtıldı.

DURSUNOĞLU'NUN YERİNE KARDEŞİ GÖSTERİLDİ

Salim Dursunoğlu'nun öldürülmesi ile boşalan Kars birinci sıra senatör adaylığına kardeşi Halim Dursunoğlu gösterildi.

AP'nin Kars senatör aday listesinin birinci sırasına yeralan Halim Dursunoğlu'nun ismi dün Yüksek Seçim Kurulu'na bildirildi.

T.C.
İSTANBUL 6. ASLİYE CEZA HAKİMLİĞİ
KARAR

Esas No: 978/1095
Karar No: 979/490
C. Sav. No: 978/21377

HAKİM: O. Yüksel Gülçur 13741
C. SAV. Y.: A. Suat Çimendereli 13384
KATİB: Fahrünnisa Coşkunkan
DAVACI: K. H.
MÜDAHİL: İst. Muhakemat Müdürlüğü
VEKİLİ: Av. Necla Saydam Müdürlük Vekili
SANIK: Ahmet Süheyl Selahiye, Kadıköy Zühtü Paşa C. 18/1, S. 83, K. 249/3'de nüfusa kayıtlı bulunan ve halen Bağdat Cad. Yeni Köşk Durağı Camat apt. Daire 5'de oturur, evli, 3 çocuklu okur yazar, sabıkasız.
VEKİLİ: Av. Sabahattin Edremitli, Beyoğlu İstiklal Cad. 1 Baro Han Kat: 5, No: 51512
SUÇ: 213 sayılı vergi usul kanununa muhalefet
SUÇ T.: 5.10.1977
KARAR T.: 11.6.1979

213 sayılı vergi usul kanununa muhalefetten sanık yukarda açık kimliği yazılı bulunan Ahmet Süheyl Selahiye hakkında ikame olunan kamu davasının sanığın kısmen gıyabında kısmen vecahında sanık vekilinin yüzüne karşı, müdahil vekilinin kısmen gıyabında, kısmen vecahında İst. 6. As. Ceza Mah. yapılan açık duruşması sonunda:

G. DÜŞÜNÜLDÜ: Galata Vergi Dairesi mükelleflerinden olan ve Kemankeş Sok. Sağıroğlu Han Kat 3'de Karaköy'de komisyonculuk yapan sanığın 976 yılına ait gelir vergisi beyannamesi ile birlikte servet bildiriminde bulunmaması nedeniyle 15 gün içersinde servet bildiriminde bulunması için Galata Vergi Dairesi Müdürlüğünce 16.8.1977 tarih ve 16736 sayı ve 19.9.1977 tarihinde bizzat sanığa tebliğ edilmesine rağmen verilen 15 günlük tebliğden sonra süresi içersinde istenen servet bildiriminde bulunmadığı sanığın açık ve samimi ikrarı, tebliğ evrakları ve tekmil dosya ile anlaşılmış bulunmaktadır.

SANIK SAVUNMASINDA: 1976 senesine ait servet beyannamesi verme konusunda Galata Vergi Dairesi tarafından çıkarılan vergi tebliğ alındısının 19.9.1977 tarihinde kendisine tebliğ edildiği ve dosyada fotokopisi mevcut tebliğ alındısındaki imzanın kendisine ait olduğunu, muhasebecisinin kendisini uyarmaması nedeniyle 15 günlük süreli tebliğ alındısını vermediğini beyan etmiş olduğundan sanığın tecziyesi yoluna gidilmiştir.

SONUÇ: Yukarıda açıklanan nedenlerle:

Sanığın fiili ve hareketine uyan 213 sayılı vergi usul kanununun 358. mad.delaleti ile 360 mad. gereğince bir ay hapis ve aynı süre ile ticaret, sanat ve meslekten mahrumiyetine,

Sanık hakkında hüküm olunan hapis cezasının 647 S.K nun değişik 4/1 mad. tevfikan günlüğü 20 liradan hesaplanmak suretiyle 600 lira ağır para cezasına tahviline.

Sanığın geçmişteki haline, ahlaki temayüllerine fiilin oluş şekline nazaran ve evvelce sabıkası olmadığı anlaşılmakla bir kez daha suç işlemeyeceğine kanaat getirildiğinden hüküm olunan cezasının teciline.

Sanık için sarf edilen bir adli sicil gidiş geliş bir nüs gidiş iki davetiye posta masrafı. 750 kuruş mah. giderinin sanıktan alınmasına İst. Barosu Avukat ücret tarifesine göre münhale tarihinde mer'i tarife üzerinden 1000 lira ücreti vekaletin sanıktan alınarak müdahil hazineye verilmesine.

Talebe uygun olarak sanık vekilinin yüzüne karşı müdahil vekilinin gıyabında temizi kabul olmak üzere verilen karar alenen ve husulen tefhim kılındı.

(Basın: 22159) — 2470

Politika
SAVAŞSIZ SÖMÜRÜSÜZ BİR DÜNYA İÇİN

- **Sahibi:** Politika Basım ve Yayım A.Ş. adına ....**KEMAL TÜRKLER**
- Yazıişleri Müdürü ...... **Tamer KAYAŞ**
- **İstanbul:** Yerebatan Cad. Taşsavaklar Sok. No: 5 Cağaloğlu Tel. 27 77 12 - 27 69 09 - Teleks: 23 290
- **Ankara:** İzmir Cad. No: 20/27, Kat: 7 Kızılay **Telefon:** 18 79 59 - 17 65 36 — **Teleks:** 42 486 - 42 879
- **İzmir:** Cumhuriyet Bul. Aslan Kapanı İş H. K.: 5 No: 510 Konak **Telefon** 13 69 61
- **Dizgi:** .... Politika Tipo Tesisleri
- **Baskı:** ...... Cumhuriyet Matbaacılık ve Gazetecilik T.A.Ş.
- **Dağıtım:** .... Hürriyet Holding A.Ş.
- **İLAN KOŞULLARI:** 2-3-7. sayfalar (sütun / cm): 300 TL. - 4-6. sayfalar (sütun / cm): 250 TL. - 8. sayfa (sütun / cm): 700 TL. Yayın ilanları (tek sütun, 5 cm): 250 TL. - Ölüm, Teşekkür, Nişan, Doğum vb. (tek sütun 5 cm): 500 TL.
- **ABONE KOŞULLARI:** 3 Aylık: 450 TL., 6 Aylık: 900 TL. 1 Yıllık: 1800 TL. Avrupa ülkeleri: 1 Yıllık: 260 DM., 6 Aylık: 130 DM. Diğer ülkeler için 1 Yıllık: 180 Dolar.

Onger için Köln'de toplantılar düzenleniyor

Köln, (Politika) — Federal Almanya İşçi Dernekleri Federasyonu FİDEF çatısı altında toplanan işçiler, Köln'de İstanbul Bağımsız Senatör Adayı Bakiye Beria Onger için toplantılar düzenlediler. «Biz yurtdışında çalışan işçiler, seçimlerde oy kullanma hakkına sahip değiliz» diyen Köln'lü işçiler, yaptıkları açıklamada özetle şöyle dediler:

«Ama anayurttaki politik gelişmeler bizleri de yakından ilgilendiriyor ve seçim kampanyasına bizler de aktif katılıyoruz. FİDEF'in çağrısına uyduk ve seçim kampanyası döneminde şehrimiz KÖLN'de çeşitli eylemler sürdürmekteyiz.»

Açıklamada burjuva partilerinin arkasında mali güç olarak tekellerin bulunduğunu, Onger'in arkasında ise işçilerin olduğu belirtilerek, bağış kampanyasında 1000 DM toplandığı bildiriliyor. FİDEF'in yayın organı «İşçi Postası»nın seçim özel sayısı basarak, Köln'lü işçiler arasında dağıtıldığı öğrenildi.

FABRİKALARDA "SAHTE UMUTLARA OYUMUZ YOK" GÖSTERİLERİ SÜRÜYOR

- Gaz Maske Fabrikası'nda gösteri düzenleyen işçiler, seçimlerin kurtuluş olmadığını vurguladılar.

Ankara (Politika) — Çeşitli fabrikaların işçileri, «sahte umutlara oy yok» gösterilerini sürdürüyorlar. Önceki gün MKE'ye bağlı Gaz Maske Fabrikası'ndan çıkan işçiler düzenledikleri gösteride seçimlerin umut olmadığını vurguladılar. Kayaş banliyö treninde fabrikalardan dönen işçiler, vagonlarda seçimlerde ilericilerin eylem birliğini savundular.

Önceki gün de MKE'ye bağlı Gaz Maske Fabrikası'ndan çıkan işçiler ile bölgede oturan ilericiler ortak bir gösteri düzenleyerek «sahte umutlara oy verilmemesini» istediler.

Mamak Gaz Maske Fabrikası'ndan çıkan işçiler ile bölgede oturan ilericiler düzenledikleri gösteride havaya yüzlerce pul attılar. Yapılan konuşmada seçimlerin bir kurtuluş olmadığı belirtilerek, ilerici, sosyalist adayların desteklenmesi istendi.

VAGONLARDA GÖSTERİ

Kayaş banliyö treninde fabrikalardan dönen işçiler bir gösteri düzenleyerek 14 Ekim seçimlerinin önemini, tüm ilerici, demokrat, yurtsever, sosyalistlerin cephe ve eylem birliğinin zorunluluğunu anlattılar. MESS'e karşı sürdürülecek savaşımda işçi sınıfının yeni mevziler elde edeceği hatırlatılan konuşmalarda 141-142'nin kaldırılması, MHP ve ÜGD'nin kapatılması, Türkeş'in tutuklanması istendi.

Kayaş yönüne giden banliyö treninde düzenlenen gösteri sırasında vagonlarda bildiriler dağıtıldı. Yapılan konuşmalar, tekelci sermayenin işçi sınıfına karşı planladığı «geniş tabanlı hükümet»in bir tuzak olduğunu anlatan işçiler, 14 Ekim seçimlerinde partili, partisiz, demokrat ve sosyalist adayların desteklenmesi gerektiğini açıkladılar.

Partilerin TV Konuşmaları:

TSİP: «Tüm faşist partilerin adı Milliyetçi Hareketir»

Türkiye Sosyalist İşçi Partisi Mardin İl Başkanı ve Senatör adayı Aziz Boran, partisinin Radyo-TV konuşmasında MHP'nin faşist bir parti olduğunu, Avrupa'daki faşist partilerin çoğunun «Milli Hareket» veya «Milliyetçi Hareket adını taşıdığını, Türkeş'in Hitler'i taklit ettiğini, MHP'nin Avrupa'daki neofaşist ve nazi partileriyle işbirliği içinde bulunduğunu, tek amacının ırkçı-faşist bir dikta peşinde koştuğunu söyledi.

TİP: Biz bir yana, diğerlerinin hepsi bir yana.

Türkiye İşçi Partisi adına konuşan **Dinçer Doğu** 1 Mayıs 1979'da en doğru hareketi yapanın kendileri olduğunu öne sürerek, «Saflar 1 Mayıs'dakinin aynıdır. TİP bir yana diğerlerinin hepsi bir yana» dedi. TİP'li konuşmacı diğer sosyalist partileri ve bağımsız ilerici, sosyalist adayları MHP'nin AP'nin safına koydu.

CHP, MC'den aldığı enkazı anlatıyor.

CHP adına konuşan **Bülent Ecevit,** dün akşamki konuşmasında MC'den ekonomi değil enkaz aldıklarını tekrarlayarak, MC'nin bu enkazı nasıl meydana getirdiğini anlattı. Ecevit «Kendilerine baraj kralı dedirtenler barajların yapımını yıllarca savsaklayıp petrol kralı gibi davrandılar» dedi.

AP, patronları korudu.

AP adına konuşan **Nuri Bayar** bu hükümet döneminde yüzbinlerce işçinin sokağa atıldığını söylerken, mazot ve benzin karaborsasından sözederken işverenlerin, uluslararası petrol tekellerinin suçunu gizlemeye özen gösterdi ve sadece hükümeti suçlu göstermeye çalıştı.

MHP, hem sınıfa karşı, hem sınıflardan sözediyor.

MHP adına konuşan **Agâh Oktay Güner**, dile getirdiği faşist ideolojinin reddettiği toplumdaki sınıflardan sözetti. Güner, «Ecevit, orta sınıf düşmanlığı yapıyor» dedi. Konuşmasında CHP'yi ve Ecevit'i de tehdit eden Güner, «İftira gömleği biçen Ecevit kendisine kefen dikmiştir» dedi.

Sosyalizmden sözeden SDP, kapitalizmi övüyor.

SDP sözcüsü **Abdullah Ekmekçioğlu** sosyalizmden sözederken, kapitalist ülkeleri övdü. Ekmekçioğlu, «Bir Fransız, bir İngiliz, bir İsveç köylüsü, bir Sovyet köylüsünden daha refah içinde yaşıyor» dedi. SDP sözcüsü konuşmasının önemli bir bölümünde Sovyetler Birliği'ne, sosyalist ülkelere ve bağımsız adaylarla TİP'e TSİP'e küfretti.

ONGER'İN TOPLANTILARDA EN BÜYÜK DESTEĞİ, EMEKÇİ KADINLAR

«O hem mecliste hem de alanlarda bizim sesimiz olacak»

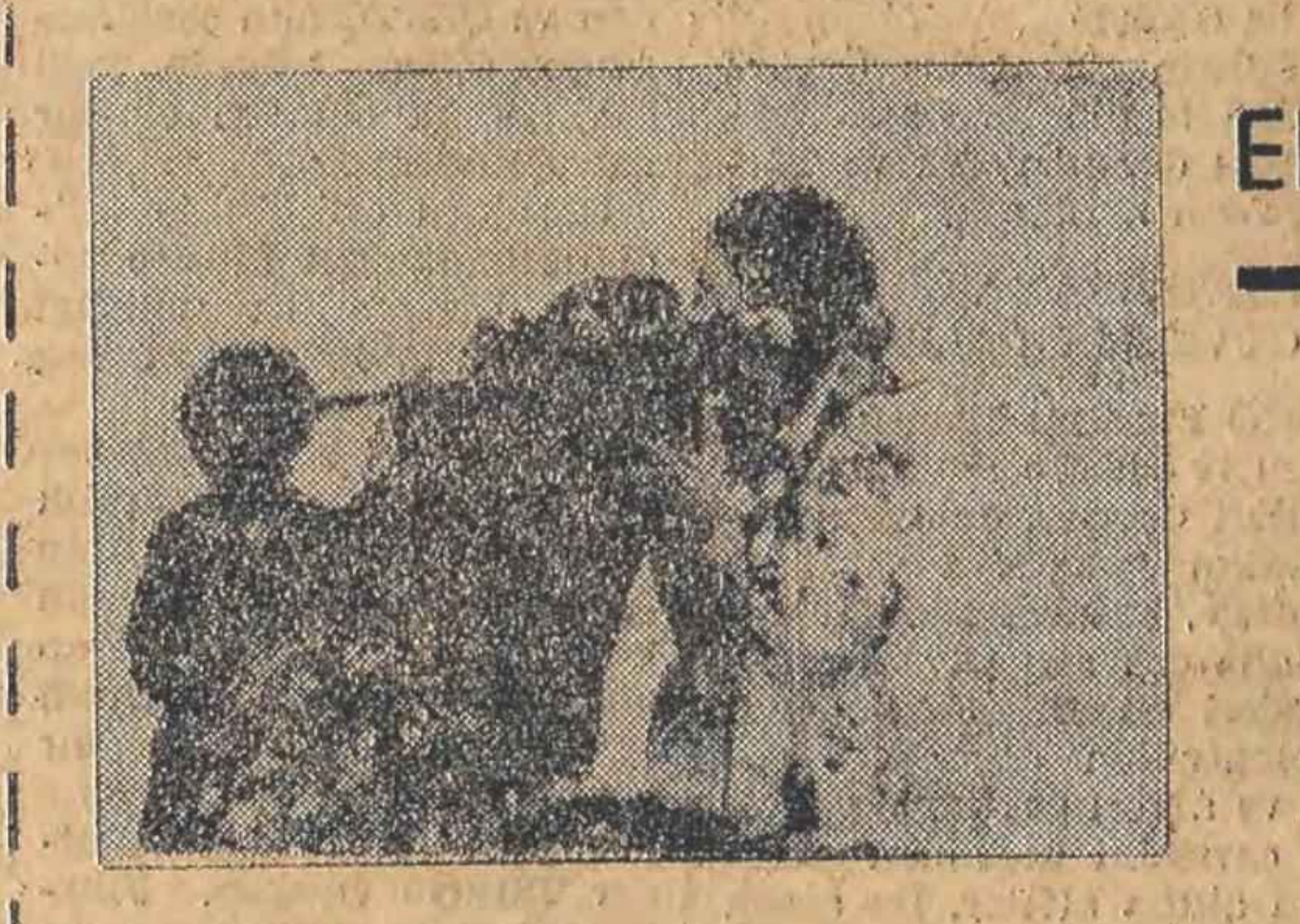

Emekçi kadınlar, «artık fabrikalardan Ecevit'e oy yok» diyor.

Mehmet BARAK

Bakiye Beria Onger, seçim kampanyasını açtığı günden bu yana bir çok toplantısını izleme olanağı bulduk. 15 yaşından 50 yaşına kadar genç ve yaşlı kadınlarla konuştuk Onger üzerine. Gerek açık hava toplantılarında gerekse kahve toplantılarında, görünüm hep aynıydı. O konuşma alanına gelirken, gençler yolu açıyor, hareketli bir duvar örüyorlardı çevresinde. Onger elleri havada giriyor, ve sloganlar yükseliyordu: İşçi sınıfı partisi, önder adayımız Onger!» Kırmızı karanfiller sunuluyordu mikrofona gelirken. Analar geliyordu sonra, genç, yaşlı analar, kucaklaşıyorlardı.

Yıldıztabya'da genç ve yaşlı analarla konuşuyoruz. Onger'i neden desteklediklerini ve seçilmesi için ne yaptıklarını anlatıyorlar bize. İbrahim Etem İlaç Fabrikasında iki yıldır çalışan Mükerrem Taştan şunları söylüyor:

«Geçen yıl CHP'ye oy verdim. Çünkü umut olarak ortaya çıkmıştı. İşçi sınıfına çok şey vaad ediyordu. Bugün hiç birini yapmadı. Ecevit'in umut balonu söndü. Sonra iş hayatı da çok şey öğretiyor insana. Önce çalışan kadınların sorunlarına eğildiği için İKD'yi seçmiştim. Ve şimdi Bakiye Beria Onger'e oy vereceğim. Onun seçilmesi için bütün çabamızı ortaya koyuyoruz. Onger'e neden oy vereceğim? Öncelikle Onger, işçi sınıfının sesi. Çalışan kadınlar olarak taleplerimizi dile getiriyor. Çocuklarımızın kreş sorunu var, eğitim sorunu var, park sorunu var. Çocuklarımıza evde verdiğimiz eğitimi sokak alıp götürüyor. Önlem alınmasını istiyoruz. Onger bizim, hem alanlarda hem parlamentoda sesimiz olacak. O işçi sınıfının yanında olduğunu eylemleriyle ortaya koymuştur. «MHP - ÜGD kapatılsın, faşist yuvalar dağıtılsın, çocuklar öldürülmesin» demiştir. Bunun için destekliyorum onu. Bazıları seçimlere katılmak istemiyor bu doğru değildir. Karamsarlığı dağıtmak, işçi sınıfının oylarını tek bir cephede toplamak gerekiyor.»

ZEHRA HORASANLI ANLATIYOR

Perfektüp işçisi Zehra Horasanlı ise şöyle konuşuyor:

«Bu seçimlerde ilk kez oy kullanacağım. Ve Onger'e vereceğim. O kadınları temsil ediyor. İşçi sınıfının çıkarlarını savunuyor. Fabrikalardan artık CHP'ye oy yok. Bütün işçiler CHP'nin kendilerine sırt çevirdiğine inanmaya başladı artık. Fabrikalarda Onger'le ilgili kampanyayı elimizden geldiğince iyi organize etmeye çalışıyoruz. Çünkü bu konuda biz emekçi kadınlara çok şey düştüğünü biliyoruz. Fabrikalarda çorap, krem, şampuan, pasta, börek ve kazak satarak, bağış kampanyasını da sürdürüyoruz. İşçiler bu kampanyaya katılmaktan kıvanç duyuyorlar. Onger'in bildirilerini okuyup tartışıyorlar. Fabrikalarda geçen seçimlere oranla çok şey değişti artık.»

FATMA ERDEM'İN GÖRÜŞÜ

General Elektrik'ten Fatma Erdem'le konuşuyoruz, yine Yıldıztabya'daki kahve toplantısında. O da şunları anlatıyor:

«Bakiye Beria Onger, yolumuz işçi sınıfının yoludur, diyor. Onun için destekliyoruz. Burjuvazi biz emekçileri köşeye sıkıştırmak istiyor. Onların her şeyi var. Bizim kaybedecek hiç bir şeyimiz yok. Onger'i destekleyeceğiz, Meclis'e yollayacağız. Sesimiz olacak bizim. Fabrikalarda, Onger'i tanıtma kampanyasına yoğun biçimde katıldık. Kendi kesimleri dışındakilere kapalı olan meclisi işçi sınıfına da açmamız gerektiğini belirttik. İşçiler CHP'yi tutmaktan vazgeçti artık. Sınıf savaşımı içinde olan, emekle sermaye çatışmasını yakından bilen, içinde olan, kişiler kolay anlıyor bunu. Artık CHP'ye verilecek oyumuz yok diyoruz. Bunun için Onger'i destekliyoruz.»

Radyolardan seçmeler

TRT - 1
09.02 Çocuk Saati
10.01 Arkası Yarın
16.20 Halk Müziği
21.30 Dinleyici İstekleri
23.10 Cumartesiden Pazara

TRT - 2
08.02 Gün Başlıyor
09.20 Gönül Telini Titretenler
13.00 Haberler
14.00 Türk Dil Kurumu Ödülleri
16.20 Arkası Yarın
21.00 Müzik Söyleşileri

TRT - 3
07.02 Güne Başlarken
09.03 Merhaba
12.09 Sizin İçin Seçtiklerimiz
17.00 Çağdaş Türk Sanat Müziği
20.00 Dünden Bugünden
22.09 Gecenin Getirdikleri

TRT Program-Haber-Eleştiri

«Gençlik» Adlı program ocak ayında başlıyor

Ocak ayında gençlik sorunlarıyla ilgili bir program ekranlara gelecek. Programı TV Çocuk Yayını Bölümünden Nedret Çatay Başkanlığında Mustafa Aksoy, Jale Kavvas, Kenan Erdem, Zekeriya Kabadayı ekibi hazırladı. Ayda bir yayınlanacak olan programda gençlerin sorunları, çelişkileri ve bu sorunların çözüm yolları ele alınıyor. «Gençlik» adı altında yayına girecek olan programın uzmanlara, bilim adamlarına danışılarak hazırlandığını belirten yapıtın sorumlusu Nedret Çatay, bu konuda şunları söyledi: «En doğru ve gerçekçi gençlik programını nasıl oluşturabileceğimizi düşünüyoruz. İstiyoruz ki, programımızda gençler gelsinler, düşüncelerini, sorunlarını rahatça sergileyebilsinler. Özgür ve eşit bir ortamda kendileri gibi düşünen veya düşünmeyen gençlerle hem kendi gerçeklerini tartışabilsinler, hem de bunu yaparken kendilerini ve çevrelerini iyice tanısınlar. Dostça, kardeşçe tartışırken üretici olsunlar, yapıcı olsunlar.» Programın bir saat süreceğini sözlerine ekleyen Çatay, her programda ayrı bir konunun ele alınacağını açıkladı. Programın yapısı konusunda da Ekip Başkanı Çatay şunları söyledi: «Programı bir uzman yönetecek. Çeşitli sosyal kesimlerden gelen ve değişik eğitim düzeyinde bulunan gençler, aralarında bir takım sorunları tartışacaklar. Tartışmacılar her programda değişecek. Konularda ağırlık, daha ziyade gençlerin toplumla ilişkileri kendilerinin eğitim ve çalışma koşulları gibi sorunlar üzerinde olacak.» Programda tüm ülke gençliğinin sorunlarını dile getirmenin olanaksızlığını belirten ekip Başkanı Çatay, bu soruna çözüm getirmek için film olarak hazırlanacak ikinci bir köşenin bulunacağını söyledi. Bu köşede ülkenin hemen tüm yörelerinin dolaşılarak gençlerle röportajlar yapılacağını ve sorunlarını dile getirmelerine olanak hazırlayacaklarını ifade eden Çatay, bu köşede gençlerle ilgili haberlerinde bulunacağını söyledi. Programda, ayrıca dünya gençliğinden de haberler bulunacak.

TELEVİZYON PROGRAMI

17.55 HABERLER
18.00 Müzik
Seçim Konuşmaları (18.05-19.47)
18.05 Türkiye Sosyalist İşçi Partisi
18.16 Sosyalist Devrim Partisi
18.29 Türkiye İşçi Partisi
18.42 Cumhuriyetçi Güven Partisi
18.55 Cumhuriyet Halk Partisi
19.08 Türkiye Birlik Partisi
19.21 Milli Selamet Partisi
19.34 Adalet Partisi
19.47 Milliyetçi Hareket Partisi
19.57 Müzik
20.00 Türk Halk Müziği ve Türk Sanat Müziği
20.30 HABERLER
21.15 Unutulanlar
22.00 Eğlence

Cumartesi eğlence programında çeşitli müzik dallarında sevilen sanatçılar yer alıyor. Programın ilk solisti Türk Halk Müziği'nden Yıldıray Çınar «Eşref», «Kara kaşlar kara gözler» adlı türküleri sunacak. Türkçe Sözlü Hafif Müzik'ten Ayla Algan «Hamsi balığı gibi», «Anlasana» adlı parçalarını söyleyecek. Programın diğer sanatçıları ve okuyacakları parçaları şöyle sıralanıyor: Zaliha «Ay salınıp giden yar», «Bağında üzüm kaldı», Seçil Heper» Seni ne çok sevdiğimi», «Esmer bugün ağlamış», «Bahar bitti güz bitti» ve Yaşar Özel'den «Doyamadım sana», «Sahilde o hoş buseleri», «Hani yosun rengi». Son sanatçı Bilgen Bengü ekrana «Güvenme» ve «Feminia» adlı parçalarla gelecek. Programda ayrıca Perran Kutman ve Müjdat Gezen'den parodiler var.

23.00 Baretta

Dizinin ÖC adlı bölümü yayınlanacak. Baretta, 27 yıl önce öldürülen babasının katilinin peşine düşer. Kentin tanınmış işadamı Aleks'in cinayetle ilgisi olduğunu öğrenir. Aleks'in oğlu ve kızı, babalarının geçmişinin karanlık olduğunu öğrenirler ve kızı Felisya babasını terkeder. Oğlu Paul ise, babasının işbirliği yaptığı Kaptan Dublin'i öldürür. Baretta'nın aradığı tetiği çeken değil, çektiren eldir.

23.45 HABERLER

«Ülkeler Yarışıyor» stüdyo bulunamadığı için ertelendi

Yapımcı Nazmi Kal'ın hazırladığı «Ülkeler Yarışıyor» adlı program, stüdyo bulunamaması nedeniyle şimdilik yılbaşından sonraya ertelendi. Seyircilerinde katılmasıyla düzenlenmekte olan program, «Orkut» stüdyosu açıldıktan sonra yeniden ekranlara gelecek. Böylece Ekim ayında başlaması gereken program daha ileri bir tarihte başlayacak.

Yarışmaya konu olacak ve yarışmacıları konuk edecek üç ülke, Suudi Arabistan, Batı Almanya ve Romanya olarak saptandı. Orkut stüdyosundaki onarım bitince yarışmaya katılacak olanlara duyuru yapılacak. Yarışmanın 1980'nin ilk ayında yeniden başlayacağı umuluyor.

Baretta'nın babasını bir iş adamı öldürmüş

Bu akşamki «Baretta»nın ilginç bir konusu var. Baretta yıllar sonra babasının katilini araştırmaya başlar. Bir de bakar ki babasının uğradığı cinayette bir işadamının parmağı var. Bundan sonra olaylar gelişir. İşadamının çocukları da bu gerçeği öğrenince babalarından uzaklaşırlar. Önce işadamının kızı babasını terkeder. Ardından oğlu cinayeti gerçekleştiren katili bulur ve öldürür. Oysa Baretta'nın hedefi işadamıdır. Israrla onun peşine düşer. Bu arada, işadamının tüm çevirdiği dolaplar ortaya çıkar.

Burada olayı biraz irdelemek gerekiyor. Bu tür dizilerin özellikle ileri kapitalist ülkelerde izleyicileri bir anlamda rahatlattığı söylenir. Bu sav aslında doğrudur. Ancak yine de böylesi dizileri salt işlevi budur diye bir kenara itmemek gerekir.

Bir işadamı düşünün ki, her türlü kirli işe burnunu sokmuş, işi cinayet işlemeğe kadar vardırmış. Bu adam acaba raslantı olarak mı böyle davranmıştır. Ya diğer işadamları? Onlar gerçekten namuslu mudurlar? Hayır. Ancak bu tür diziler bu «Hayır»ı bir türlü izleyicilerin karşısına getirmezler. Varsın getirmesinler. Bu akşam «Baretta»da bir işadamının kişiliğinde, Amerika'nın tüm iş çevrelerinin bir anlamda eleştirisi dile getirilmektedir. Anlı şanlı işadamlarının o yaldızlı, pullu görüntüleri biraz deşilince ortaya böyle tablolar çıkmaktadır. Salt bu açıdan bu akşamki «Baretta»yı ilginç buluyoruz.